

我孫子市第三次基本計画
人口の見通し

平成27年7月
我孫子市 企画課

目 次

1. 我孫子市の人口動向.....	1
(1) 住民基本台帳人口の推移.....	1
(2) 人口動態.....	3
(3) 地区別人口の推移.....	10
2. 推計方法.....	11
(1) 推計手法.....	11
(2) 使用するデータ.....	11
3. 全市推計結果.....	14
(1) 総人口.....	14
(2) 年齢別人口.....	17
(3) 年齢別人口比率.....	18
4. 地区別人口の推計.....	21
(1) 我孫子地区.....	23
(2) 天王台地区.....	25
(3) 湖北地区.....	27
(4) 新木地区.....	29
(5) 布佐地区.....	31
5. 開発区域別人口の推計.....	34
(1) 台田1～4丁目.....	37
(2) 船戸1～3丁目.....	39
(3) 我孫子2丁目.....	41
(4) 白山1～3丁目.....	43
(5) 緑1～2丁目.....	45
(6) 本町1～3丁目.....	47
(7) 寿1～2丁目.....	49
(8) つくし野1～7丁目.....	51
(9) 久寺家1～2丁目.....	53
(10) 並木5～9丁目.....	55
(11) 若松.....	57
(12) 天王台1～5丁目.....	59
(13) 東我孫子1～2丁目.....	61
(14) 柴崎台1～5丁目.....	63
(15) 青山台1～4丁目.....	65
(16) 南青山.....	67

(17)	湖北台1～10丁目(7丁目除く)	69
(18)	湖北台7丁目	71
(19)	中峠台	73
(20)	新木野1～4丁目	75
(21)	南新木1～4丁目	77
(22)	布佐平和台2～7丁目	79
(23)	布佐平和台1丁目	81
(24)	都・布佐西町	83

1. 我孫子市の人口動向

(1) 住民基本台帳人口の推移

本市では、これまで順調に人口が伸びてきましたが、その伸びは平成21年頃から鈍化の傾向にありました。その後、平成23年の136,217人をピークに減少局面に入り、平成27年には133,216人となりました。平成27年の人口は、ピーク時の平成23年と比べて、3,001人(2.2%)減少しています。

平成18年以降の年齢3区分別人口をみると、65歳以上の高齢者人口は増加の一途をたどる一方で、生産年齢人口は減少を続けています。また、年少人口は、平成18年以降増加してきましたが、平成21年をピークに減少を続けています。

図表1 人口の推移

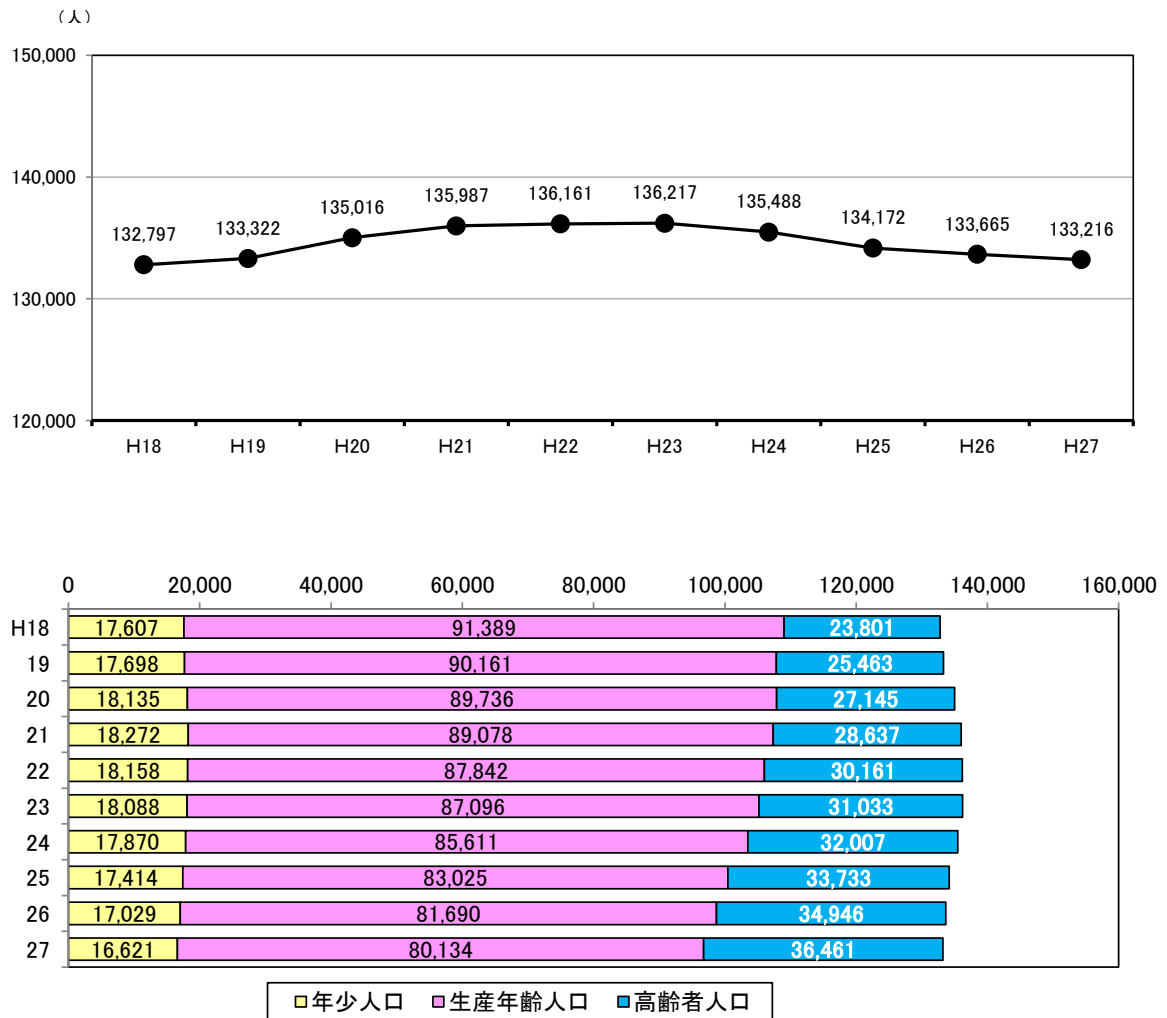

	総人口	年少人口 (0～14歳)	生産年齢人口 (15～64歳)	高齢者人口 (65歳以上)
H18	132,797	17,607	91,389	23,801
H19	133,322	17,698	90,161	25,463
H20	135,016	18,135	89,736	27,145
H21	135,987	18,272	89,078	28,637
H22	136,161	18,158	87,842	30,161
H23	136,217	18,088	87,096	31,033
H24	135,488	17,870	85,611	32,007
H25	134,172	17,414	83,025	33,733
H26	133,665	17,029	81,690	34,946
H27	133,216	16,621	80,134	36,461

(資料:我孫子市市民課、各年1月1日現在、総人口には外国人を含む)

(2) 人口動態

1) 自然動態

近年の出生数は、多少の増減はあるものの、おおむね1,100人前後で推移していましたが、平成21年以降減少傾向にあります。平成24年には1,000人を割り込み、平成26年には846人となっています。

一方、死亡数は、高齢者の増加とともにゆるやかな増加傾向にあり、平成26年には1,107人と、平成18年の920人から187人の増加となっています。

その結果、平成22年まで自然増が続いていましたが、平成23年から自然減へ転じ、減少幅が年々拡大する傾向にあります。

今後も、出産適齢期の女性人口の減少や合計特殊出生率の低迷により、出生数の大きな改善は見込めません。また、平均寿命は延びているものの、高齢者の増加に伴って、死亡数も増加するものと見込まれます。こうしたことから、自然減がさらに拡大していくものと考えられます。

図表2 自然動態

	出生	死亡	自然増減
H18	1,140	920	220
H19	1,178	921	257
H20	1,077	1,015	62
H21	1,125	978	147
H22	1,053	1,051	2
H23	1,011	1,043	▲ 32
H24	966	1,129	▲ 163
H25	932	1,173	▲ 241
H26	846	1,107	▲ 261

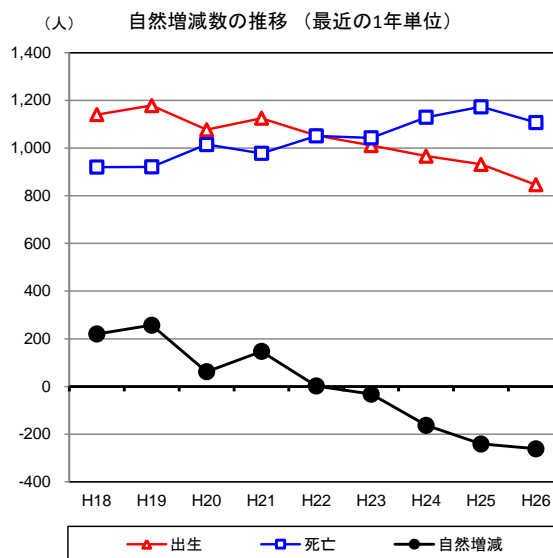

(資料:千葉県常住人口調査)

図表3 合計特殊出生率の推移

	全国	千葉県	我孫子市
H12	1.36	1.30	1.17
13	1.33	1.24	1.12
14	1.32	1.24	1.24
15	1.29	1.20	1.13
16	1.29	1.22	1.18
17	1.26	1.22	1.21
18	1.32	1.23	1.17
19	1.34	1.25	1.24
20	1.37	1.29	1.14
21	1.37	1.31	1.23
22	1.39	1.34	1.29
23	1.39	1.31	1.27
24	1.41	1.31	1.25
25	1.43	1.33	1.27

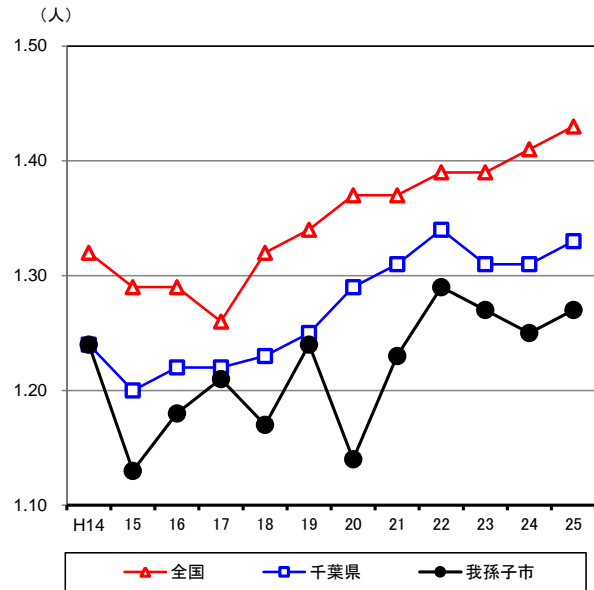

(資料:千葉県厚生統計調査)

※合計特殊出生率

出産可能と考えられる女性の年齢を15歳～49歳と規定し、一人の女性が一生に産む子どもの数の平均を求めたもの。社会の人口を維持していくためには、合計特殊出生率が2.08程度必要とされます。

図表4 15～49歳の女性人口と出生数の推移

	女性人口	出生数
H18	29,250	1,140
H19	29,133	1,178
H20	29,291	1,077
H21	29,265	1,125
H22	29,128	1,053
H23	28,891	1,011
H24	28,501	966
H25	27,893	932
H26	27,199	846

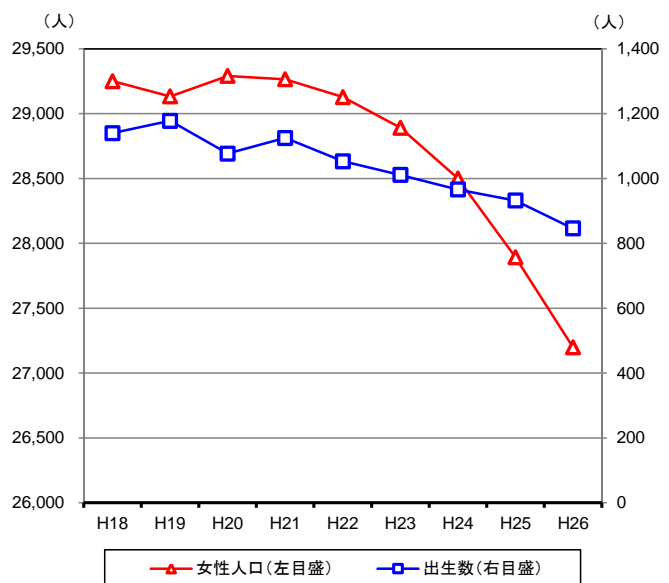

(資料:我孫子市市民課)

図表5 高齢者人口と死亡数の推移

	高齢者人口	死亡数
H18	23,801	920
H19	25,463	921
H20	27,145	1,015
H21	28,637	978
H22	30,161	1,051
H23	31,033	1,043
H24	32,007	1,129
H25	33,733	1,173
H26	34,946	1,107

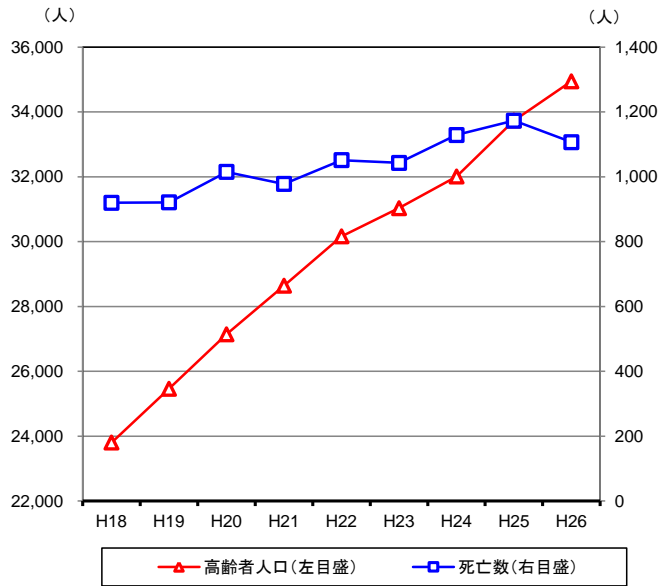

(資料: 我孫子市市民課)

2) 社会動態

近年、転入数は、5千人台から7千人台の間で推移しています。転入数は、住宅開発の有無に大きく左右されることから、我孫子駅北口で大規模マンションの開発があった平成19年と20年は、それぞれ7,409人と6,934人となり、大きく人口を伸ばしました。平成21年以降は、大規模な新規の住宅供給もなく、21年は6千人程度の転入数へと減少し、さらに東日本大震災前の22年から震災後の26年までの5年間は、毎年5,100人前後の転入数へと減少しました。

転出数は、平成18年から21年にかけては6千人前後で推移していましたが、22年は一時的に5,192人と減少しました。その後、震災のあった23年は5,881人、24年は6,096人となり、再び18年から21年と同水準まで増加しましたが、25年から26年にかけては、5千人台へと再び減少しました。

その結果、平成22年から社会減に転じ、24年には1,067人の減少となるなど、年々その値が拡大する傾向にありましたが、25年以降は減少幅が縮小しています。

こうした社会減について、震災に伴う液状化の被害や放射能問題の影響がないとは言えませんが、大きくは大規模な新規の住宅供給がないことや、より生活の利便性を求めている都心回帰が考えられます。

図表6 社会動態

	転入	転出	社会増減
H18	6,337	6,088	249
H19	7,409	5,987	1,422
H20	6,934	6,029	905
H21	5,940	5,933	7
H22	5,175	5,192	▲ 17
H23	5,172	5,881	▲ 709
H24	5,029	6,096	▲ 1,067
H25	5,112	5,385	▲ 273
H26	5,183	5,372	▲ 189

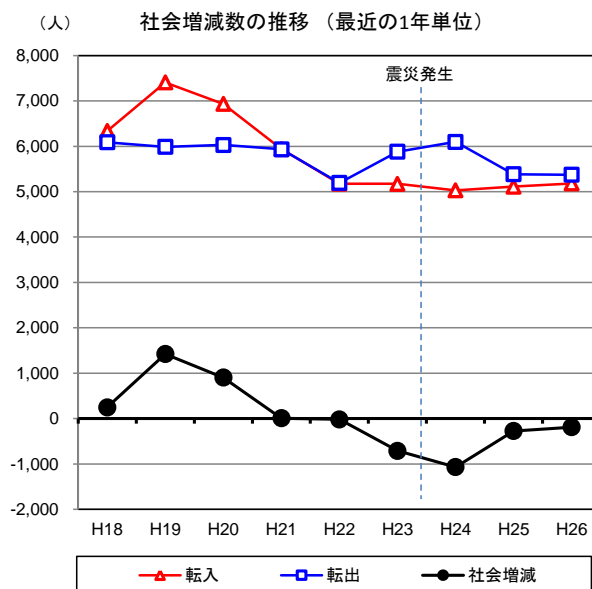

(資料:千葉県常住人口調査)

図表7 新規住宅着工戸数の推移

	着工戸数
H14	1,956
H15	1,021
H16	1,751
H17	1,922
H18	1,413
H19	924
H20	613
H21	709
H22	741
H23	727
H24	644
H25	724
H26	661

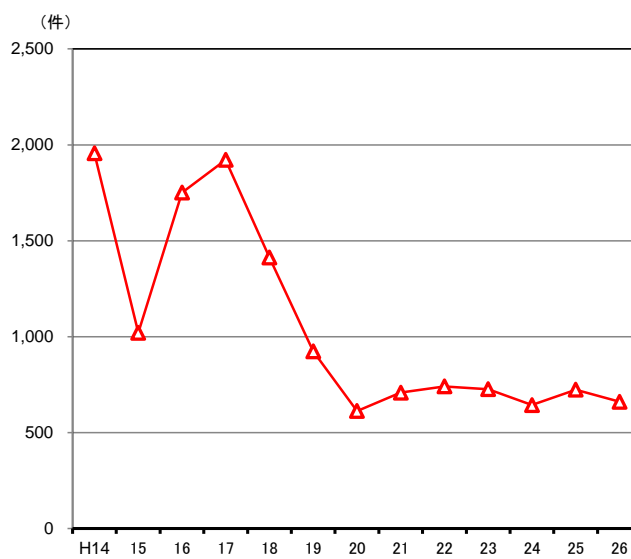

(資料:千葉県建築着工統計)

震災後4年間（平成23年4月～27年3月）の住民基本台帳における実際の転入・転出の状況を地区別にみると、市内全地区で転出超過となっています。

なかでも我孫子地区での転出が最も多く、892人（地区人口に対する割合は1.6%）の転出超過となっていますが、転出超過数の地区人口に対する割合では、布佐地区が最も高く3.7%（転出超過数は409人）となっています。天王台地区は284人（0.8%）、湖北地区は434人（1.8%）、新木地区は122人（1.2%）の転出超過となっており、転出超過数が最も少ないのは新木地区で、地区人口に対する割合が最も低いのは天王台地区となっています。

図表8 転入・転出の状況(地区別)

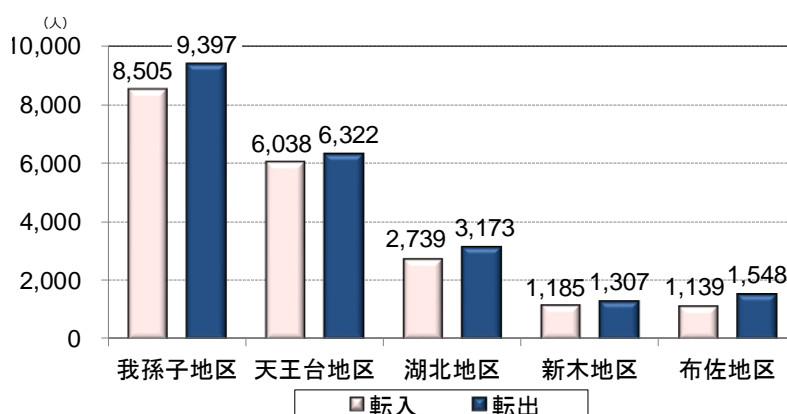

(資料:我孫子市市民課、平成23年4月1日から27年3月31日まで)

震災後4年間の住民基本台帳における実際の転入・転出の状況を年代別にみると、転入・転出ともに、結婚や就職、転勤といったきっかけが多く訪れる20代と30代が突出して多く、いずれも転出超過となっています。30代の転出超過数が1,005人と最も多く、その子ども世代にあたる10歳未満や、40代、60代も転出超過となっています。一方で、10代は転入超過となっており、50代と70歳以上は、転入・転出がほぼ同数で均衡を保っています。

図表9 転入・転出の状況(年代別)

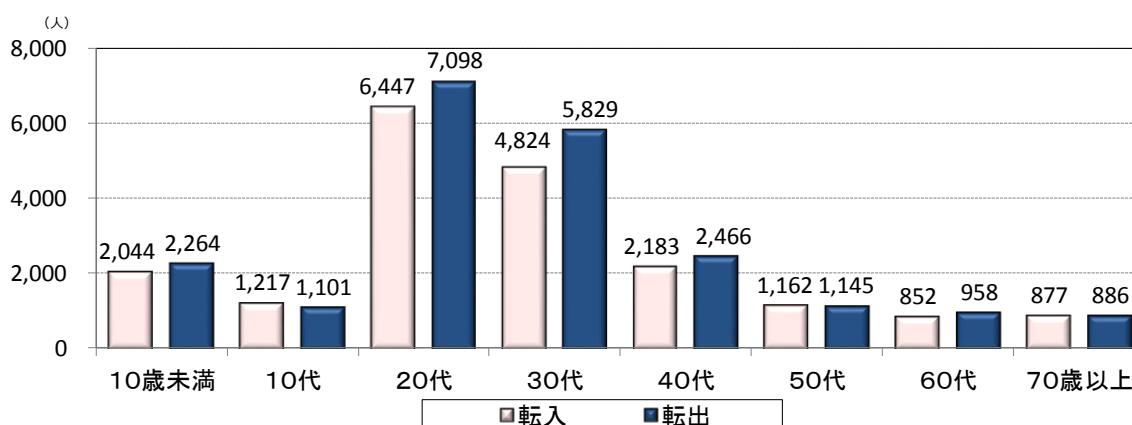

(資料:我孫子市市民課、平成23年4月1日から27年3月31日まで)

震災後4年間の住民基本台帳における実際の転入・転出の状況を都道府県別にみると、県内での転入・転出が最も多く、ともに7千人前後となっています。次いで東京都、茨城県となっており、埼玉県、神奈川県は同程度となっています。

図表10の分類では、茨城県と国外を除くすべての分類で転出超過となっています。東京都への転出超過数が1,238人と最も多く、都心回帰の傾向がうかがえます。

図表10 転入・転出の状況(都道府県別)

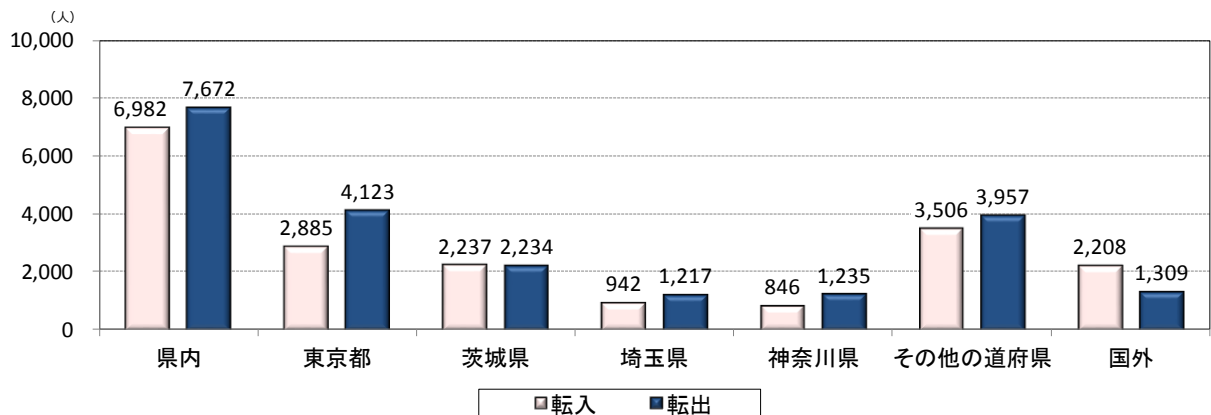

(資料:我孫子市市民課、平成23年4月1日から27年3月31日まで)

震災後4年間の住民基本台帳における実際の転入・転出の状況を近隣市別にみると、柏市との間での転入・転出が最も多く、次いで松戸市、取手市となっています。

図表11の中では、松戸市と市川市以外はすべて転出超過となっています。柏市への転出超過数が299人と最も多く、次いで流山市125人、印西市81人、取手市78人、船橋市60人、つくば市53人、野田市42人、守谷市37人の転出超過となっています。

図表11 転入・転出の状況(近隣市別)

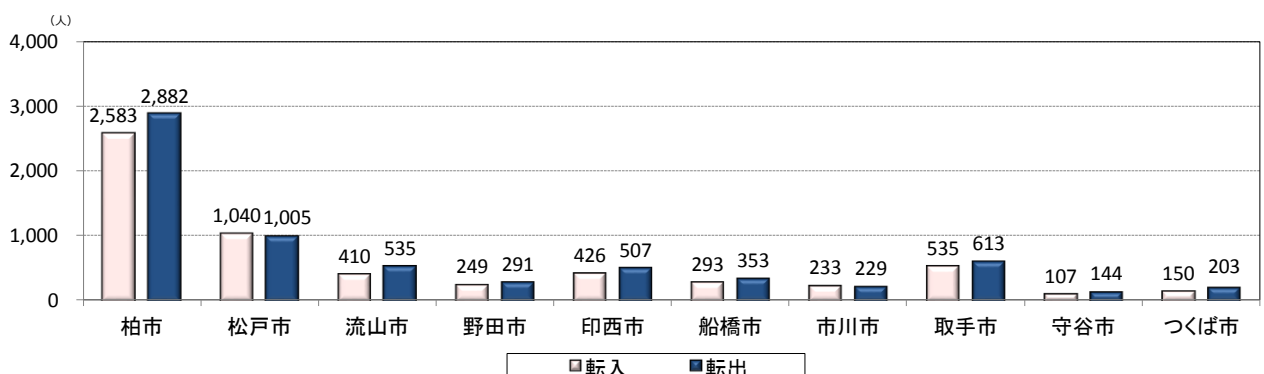

(資料:我孫子市市民課、平成23年4月1日から27年3月31日まで)

(3) 地区別人口の推移

地区別人口の推移をみると、人口が最も多い我孫子地区では5万人超で推移しており、最も少ない新木地区では1万人前後で推移しています。

直近4年間では、新木地区以外のどの地区も人口が減少傾向にあります。その幅は地区によって異なります。平成24年と27年を比較すると、新木地区は10人増（地区人口に対する割合は0.09%）とほぼ横ばいですが、湖北地区は783人（▲3.1%）、我孫子地区872人（▲1.6%）、布佐地区656人（▲5.6%）、天王台地区21人（▲0.06%）の減少となっています。減少数では湖北地区が最も多くなっていますが、減少率では布佐地区が最も高くなっています。

図表12 地区別人口の推移

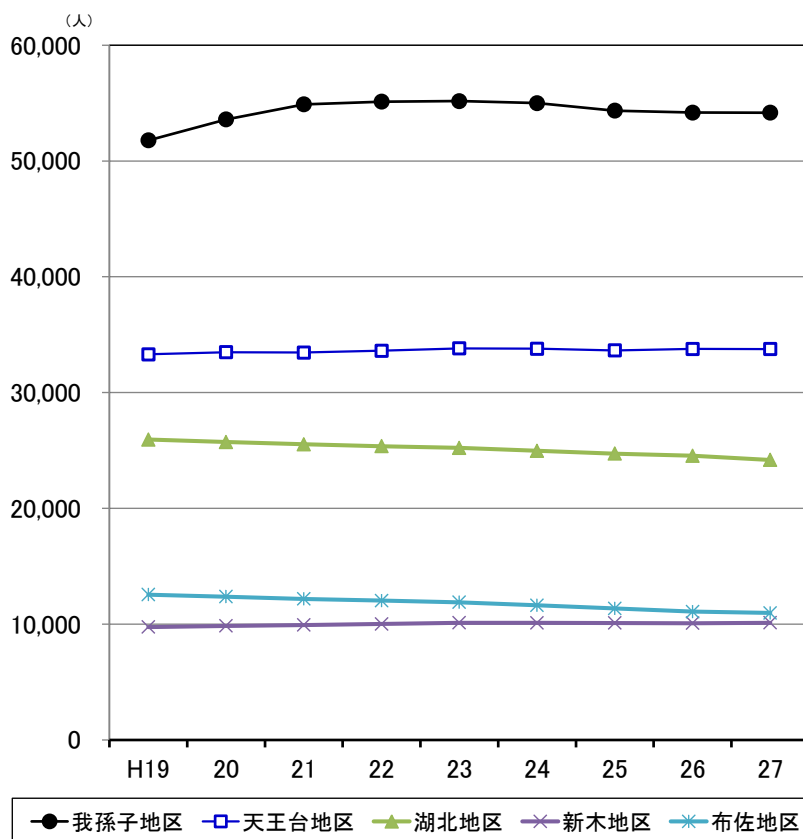

	総人口 (人)	我孫子地区	天王台地区	湖北地区	新木地区	布佐地区
H19	133,322	51,780	33,304	25,945	9,748	12,545
H20	135,016	53,585	33,486	25,727	9,848	12,370
H21	135,987	54,893	33,457	25,530	9,923	12,184
H22	136,161	55,126	33,617	25,369	10,010	12,039
H23	136,217	55,172	33,819	25,221	10,118	11,887
H24	135,488	54,994	33,784	24,971	10,112	11,627
H25	134,172	54,344	33,646	24,725	10,101	11,356
H26	133,665	54,185	33,772	24,541	10,083	11,084
H27	133,216	54,172	33,763	24,188	10,122	10,971

(資料: 我孫子市市民課、各年1月1日現在)

2. 推計方法

(1) 推計手法

コーホート要因法（※）により推計を行います。

※「コーホート要因法」とは、ある時点における性別・年齢階層別に区分された人口の集団（＝コーホート）を基準人口として、コーホートごとに時系列で将来の「出生率」、「出生性比」、「生残率」、「移動率」の4つの変動要因について一定の仮定を設定し、これを用いて将来人口を推計する手法です。出生、死亡、移動などの要因別に将来動向を検討したうえで推計する手法であるため、精緻な推計が可能とされ、人口推計で一般的に用いられる手法です。

(2) 使用するデータ

使用するデータは以下のとおりです。

【実績】

人口	○住民基本台帳人口（各年1月1日）、平成23年～27年 平成24年以前は、住民基本台帳人口+外国人登録者数 平成25年以降は、住民基本台帳人口（平成24年7月の制度改正により外国人を含む）
出生数	○千葉県衛生統計年報（我孫子市分、平成23年～26年の4年分）を使用

【変動要因】

出生率	○一人の女性が一生の間に産む子どもの数。 ・直近4年分（平成22年～25年）の平均
出生性比	○出生数の男女の比率。出生数を男女に按分する際に必要となる。 ・直近4年分（平成22年～25年）の男女別出生数により算出
生残率	○年齢X歳の人口が、(X+1年後)に生存している比率。 ・平成25年簡易生命表のデータを使用
移動率	○地域の人口に占める転入超過数の比率。 ・直近4年分（平成24年～27年）の平均

1) 出生率

母の年齢5歳階級別出生数を、それぞれ15歳～49歳の5歳階級別女性人口（住民基本台帳）で割って求めます。

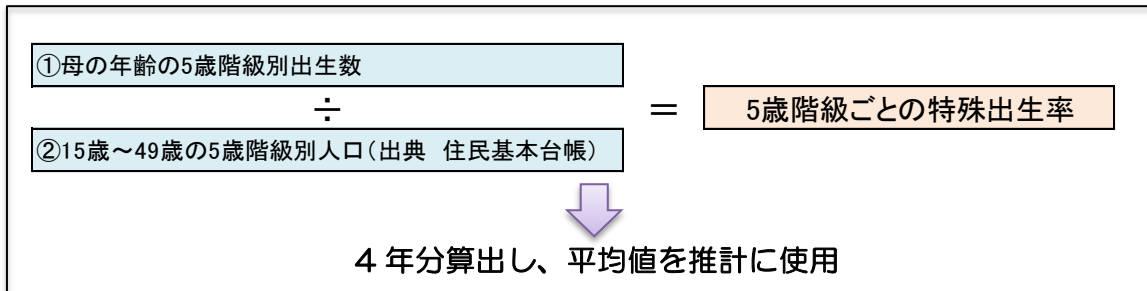

図表13 出生数

母の年齢	H22	H23	H24	H25
15～19	10	5	14	6
20～24	86	70	59	61
25～29	248	238	222	239
30～34	389	399	337	305
35～39	274	256	255	260
40～44	34	39	51	53
45～49	1	1	4	0
合計	1,042	1,008	942	924
男	562	597	486	476
女	509	525	456	448

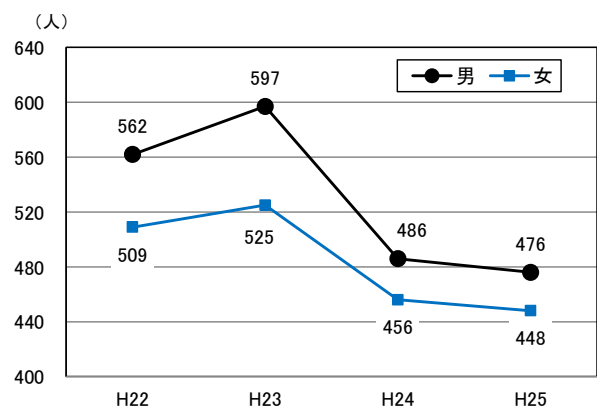

(資料:千葉県衛生統計年報)

図表14 合計特殊出生率

母の年齢	H22	H23	H24	H25	平均
15～19	0.004	0.002	0.005	0.002	0.003
20～24	0.028	0.024	0.020	0.022	0.023
25～29	0.065	0.064	0.064	0.072	0.066
30～34	0.082	0.088	0.081	0.080	0.083
35～39	0.047	0.045	0.046	0.050	0.047
40～44	0.007	0.008	0.009	0.010	0.008
45～49	0.000	0.000	0.001	0.000	0.000
合計特殊	1.290	1.270	1.250	1.270	1.270

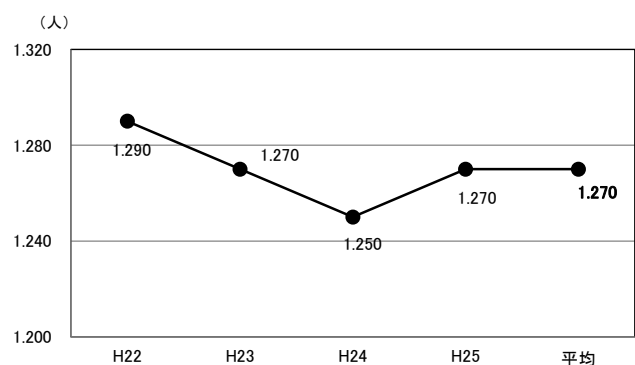

2) 移動率

今回の推計では、平成25年に実施した前回の推計と同様に、直近4年分の移動率の平均値を使用することとし、平成23年から27年までの毎年1月1日の住民基本台帳人口をもとに、以下のとおり算出しました。

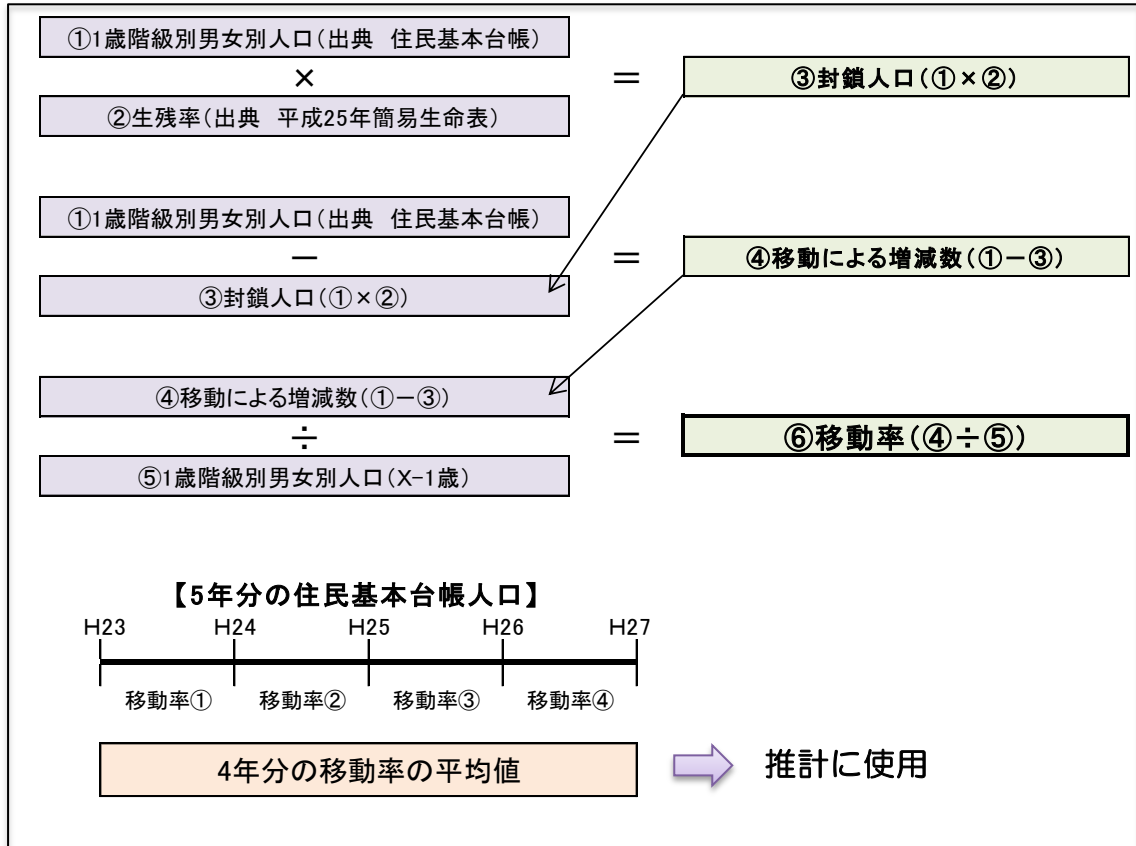

3. 全市推計結果

(1) 総人口

基本構想と第三次基本計画の目標年次である平成33年の総人口は、126,953人と推計されます。

本市の人口は、平成23年の136,217人をピークに減少に転じており、この推計により、平成27年から33年までの6年間で、6,263人（総人口に対する割合は▲4.7%）減少することが見込まれます。

また、平成33年の推計値は、基本構想の目標人口15万人と比べて、23,047人（▲15.4%）少ないこととなります。

図表15 全市推計結果

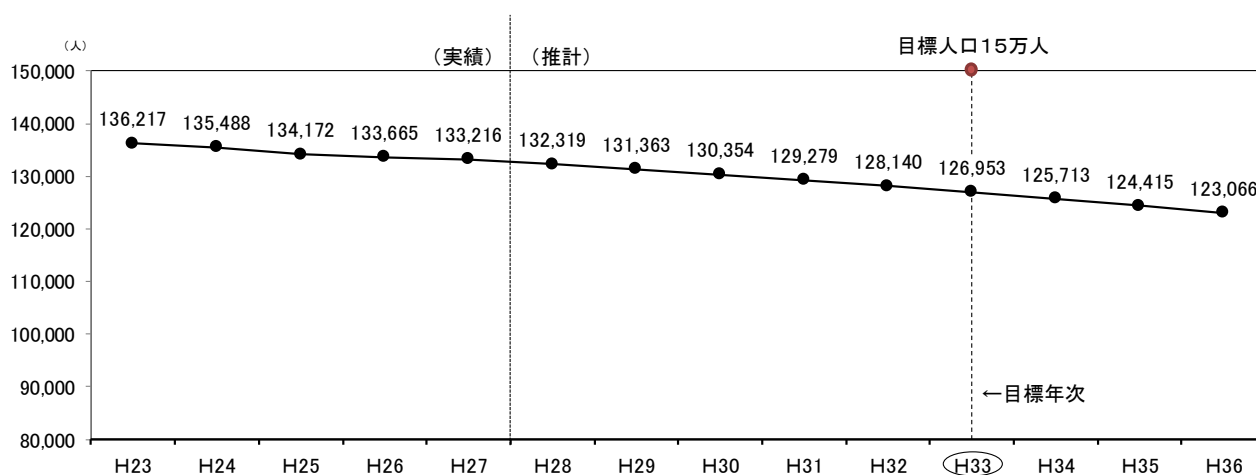

【第二次基本計画後期計画策定時の推計（平成23年3月実施）との比較】

今回の推計結果を平成23年に行った第二次基本計画後期計画策定時の推計と比較すると、平成33年の時点では▲8,166人となり、総人口は大きく減少します。

その理由として考えられる背景は、以下のとおりです。

- ・平成23年に実施した推計では、平成27年の人口を136,730人とし、この時点で市の人口はピークを迎えると思いましたが、実際には平成23年にピークを迎えて減少が進んでおり、平成27年の時点で実人口と3,514人の乖離があること。
- ・移動率（人口に占める転入超過数の割合）の算定期間が、23年に実施した推計では、我孫子駅北口で大規模マンションの開発があった平成20年からの3年間の増加局面を加味した移動率の平均となっていたが、今回の推計では、平成23年からの4年間という減少局面のみを反映した推計であること。

【前回推計（平成25年9月実施）との比較】

今回の推計結果を平成25年に行った前回推計と比較すると、特に大きな変化はありませんが、目標年次である平成33年の時点では▲756人となり、わずかに減少します。

その理由として考えられる背景は、以下のとおりです。

- ・前回の推計では、平成21年から平成23年までの横ばい傾向を加味した移動率の平均となっていたが、今回の推計では、平成23年からの4年間という減少局面のみを捉えた推計であること。

図表16 推計値の比較

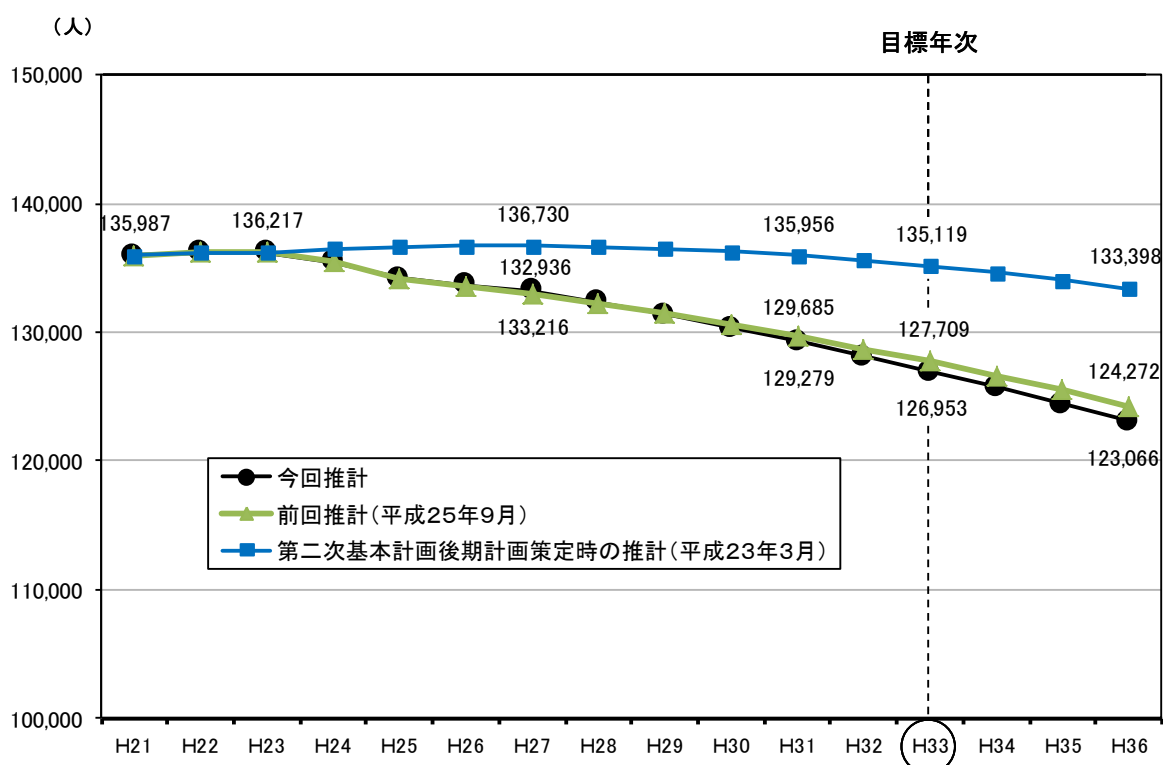

【国立社会保障・人口問題研究所の推計結果との比較】

今回の推計結果と、平成25年3月に国立社会保障・人口問題研究所（以下「社人研」という。）が発表した平成22年国勢調査をベースとする人口推計の結果を比較すると、平成32年から平成37年の間に今回の推計が社人研の推計を下回ることとなります。平成52年の時点では、今回の推計は96,882人、社人研の推計は103,121人となり、社人研の推計を6,239人下回ることとなります。

なお、社人研の推計は、平成17年と22年の国勢調査の結果を基本に、5歳階級ごとの5年刻みの推計となっているのに対し、今回の推計は、おおむね平成23年から27年までのデータをもとに、1歳階級ごとの1年刻みの推計となっており、両者の推計方法は異なります。

図表17 国立社会保障・人口問題研究所の推計との比較

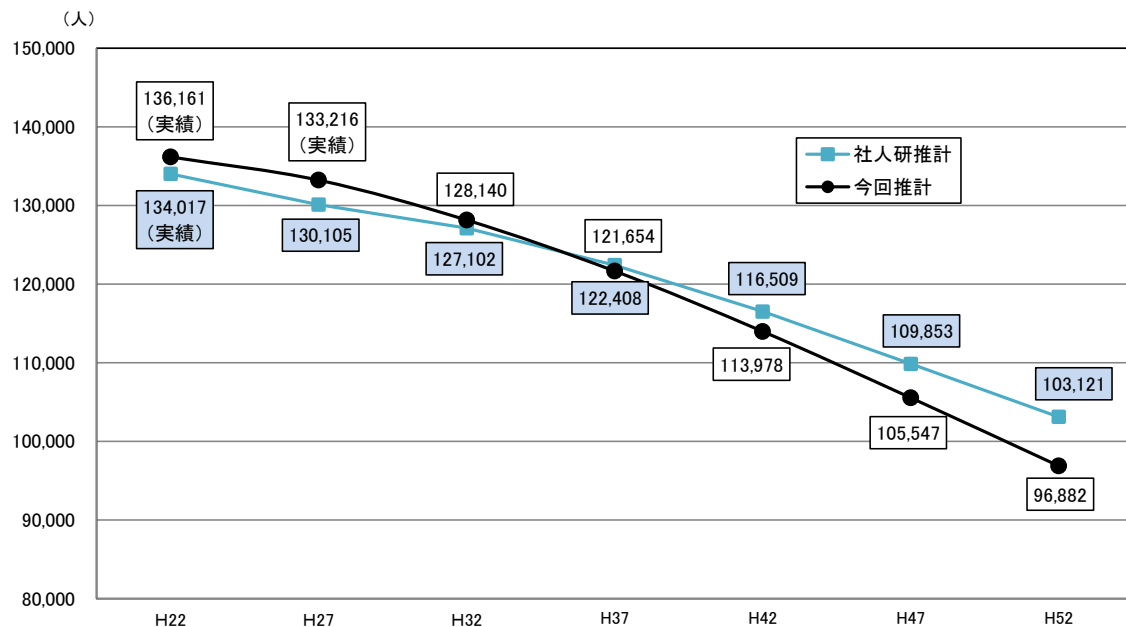

(資料:国立社会保障・人口問題研究所)

(2) 年齢別人口

平成33年の年齢3区分別人口は、年少人口が13,288人、生産年齢人口が74,510人、高齢者人口が39,155人となる見込みです。平成27年と比較すると、年少人口と生産年齢人口が減少し、高齢者人口が増加します。

図表18 年齢3区分別人口

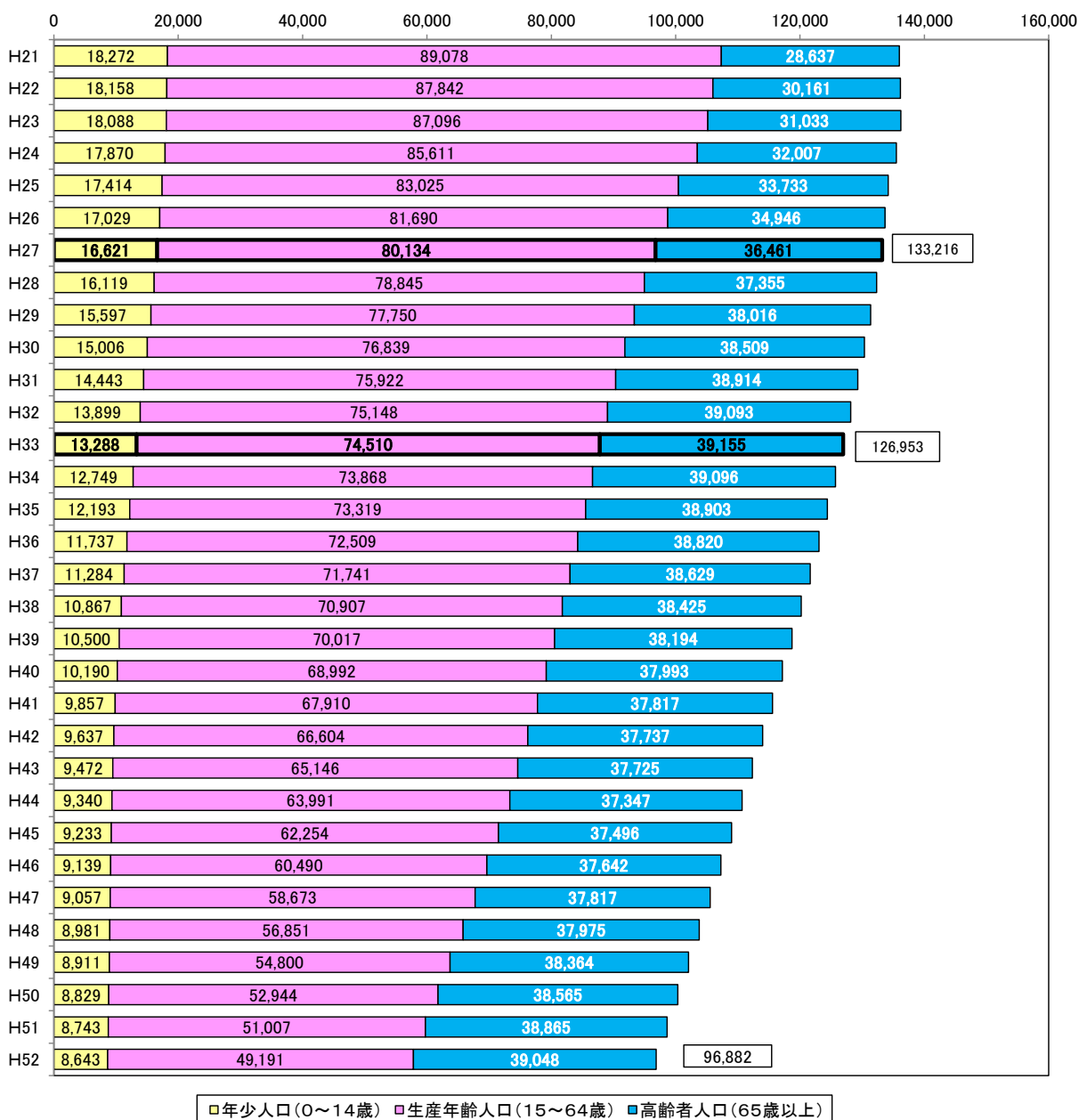

(3) 年齢別人口比率

平成33年の年齢3区分別人口比率は、年少人口比率が10.5%、生産年齢人口比率が58.7%、高齢者人口比率が30.8%となる見込みです。平成27年と比較すると、年少人口比率は2.0ポイント、生産年齢人口比率は1.5ポイント減少し、高齢化率は3.4ポイント増加します。

図表19 年齢3区分別人口比率



図表20 人口ピラミッド

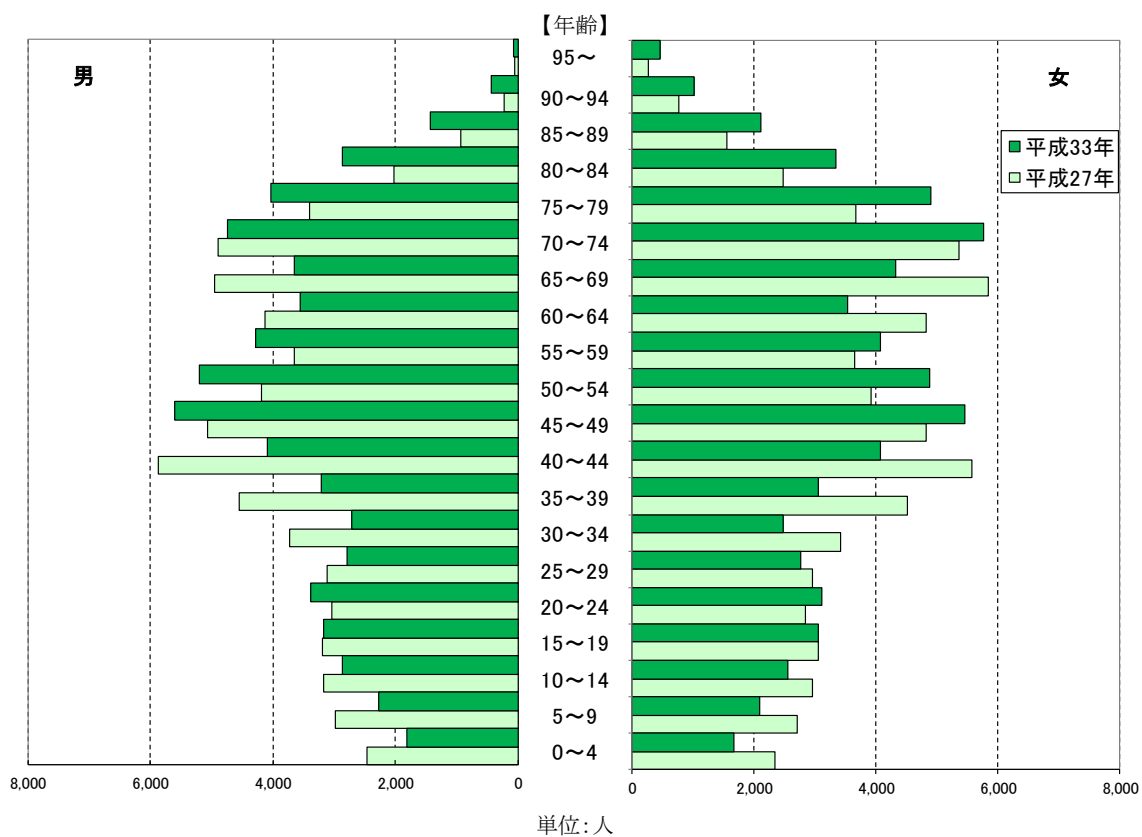

	男		女	
	平成27年	平成33年	平成27年	平成33年
95～	55	78	261	461
90～94	223	431	776	1,014
85～89	938	1,426	1,567	2,113
80～84	2,023	2,861	2,471	3,342
75～79	3,407	4,034	3,667	4,901
70～74	4,901	4,738	5,371	5,770
65～69	4,947	3,652	5,854	4,334
60～64	4,129	3,560	4,817	3,531
55～59	3,653	4,284	3,649	4,081
50～54	4,184	5,203	3,924	4,882
45～49	5,065	5,605	4,820	5,451
40～44	5,874	4,092	5,575	4,077
35～39	4,556	3,216	4,517	3,049
30～34	3,726	2,711	3,424	2,481
25～29	3,122	2,790	2,956	2,760
20～24	3,048	3,388	2,847	3,114
15～19	3,188	3,172	3,060	3,063
10～14	3,176	2,861	2,964	2,559
5～9	2,980	2,276	2,702	2,103
0～4	2,458	1,812	2,341	1,677
総数	65,653	62,190	67,563	64,763

図表21 年齢3区分別人口推計結果

	実績				
	H23	H24	H25	H26	H27
総数	136,217	135,488	134,172	133,665	133,216
年少人口 (0～14歳)	18,088 13.3%	17,870 13.2%	17,414 13.0%	17,029 12.7%	16,621 12.5%
生産年齢人口 (15～64歳)	87,096 63.9%	85,611 63.2%	83,025 61.9%	81,690 61.1%	80,134 60.2%
高齢者人口 (65歳以上)	31,033 22.8%	32,007 23.6%	33,733 25.1%	34,946 26.1%	36,461 27.4%
後期高齢者人口 (75歳以上)	12,353 9.1%	13,077 9.7%	13,951 10.4%	14,584 10.9%	15,388 11.6%

	推計									
	H28	H29	H30	H31	H32	H33	H34	H35	H36	
総数	132,319	131,363	130,354	129,279	128,140	126,953	125,713	124,415	123,066	
年少人口 (0～14歳)	16,119 12.2%	15,597 11.9%	15,006 11.5%	14,443 11.2%	13,899 10.8%	13,288 10.5%	12,749 10.1%	12,193 9.8%	11,737 9.5%	
生産年齢人口 (15～64歳)	78,845 59.6%	77,750 59.2%	76,839 58.9%	75,922 58.7%	75,148 58.6%	74,510 58.7%	73,868 58.8%	73,319 58.9%	72,509 58.9%	
高齢者人口 (65歳以上)	37,355 28.2%	38,016 28.9%	38,509 29.5%	38,914 30.1%	39,093 30.5%	39,155 30.8%	39,096 31.1%	38,903 31.3%	38,820 31.5%	
後期高齢者人口 (75歳以上)	16,387 12.4%	17,482 13.3%	18,487 14.2%	19,440 15.0%	20,311 15.9%	20,662 16.3%	21,120 16.8%	22,212 17.9%	22,941 18.6%	

	推計									
	H37	H38	H39	H40	H41	H42	H43	H44	H45	
総数	121,654	120,199	118,711	117,175	115,584	113,978	112,343	110,678	108,983	
年少人口 (0～14歳)	11,284 9.3%	10,867 9.0%	10,500 8.8%	10,190 8.7%	9,857 8.5%	9,637 8.5%	9,472 8.4%	9,340 8.4%	9,233 8.5%	
生産年齢人口 (15～64歳)	71,741 59.0%	70,907 59.0%	70,017 59.0%	68,992 58.9%	67,910 58.8%	66,604 58.4%	65,146 58.0%	63,991 57.8%	62,254 57.1%	
高齢者人口 (65歳以上)	38,629 31.8%	38,425 32.0%	38,194 32.2%	37,993 32.4%	37,817 32.7%	37,737 33.1%	37,725 33.6%	37,347 33.7%	37,496 34.4%	
後期高齢者人口 (75歳以上)	23,759 19.5%	24,097 20.0%	24,237 20.4%	24,220 20.7%	24,145 20.9%	23,887 21.0%	23,553 21.0%	23,119 20.9%	22,604 20.7%	

	推計							
	H46	H47	H48	H49	H50	H51	H52	
総数	107,271	105,547	103,807	102,075	100,338	98,615	96,882	
年少人口 (0～14歳)	9,139 8.5%	9,057 8.6%	8,981 8.7%	8,911 8.7%	8,829 8.8%	8,743 8.9%	8,643 8.9%	
生産年齢人口 (15～64歳)	60,490 56.4%	58,673 55.6%	56,851 54.8%	54,800 53.7%	52,944 52.8%	51,007 51.7%	49,191 50.8%	
高齢者人口 (65歳以上)	37,642 35.1%	37,817 35.8%	37,975 36.6%	38,364 37.6%	38,565 38.4%	38,865 39.4%	39,048 40.3%	
後期高齢者人口 (75歳以上)	22,221 20.7%	21,784 20.6%	21,372 20.6%	20,977 20.6%	20,660 20.6%	20,412 20.7%	20,274 20.9%	

4. 地区別人口の推計

5つの地区ごとにコーホート要因法により人口推計を行いました。

我孫子地区は、平成23年から減少傾向が続いており、今後大きく人口が減少すると見込まれます。

天王台地区と新木地区は、人口は減少するものの、他の地区と比較すると減少率が低くなります。

湖北地区と布佐地区は、平成22年からすでに減少傾向にあったため、今後さらに減少すると見込まれます。

新木地区はほぼ横ばい傾向、布佐地区は減少傾向で推移するため、両地区の人口は平成33年に逆転する見込みです。

図表22 地区別人口推計結果

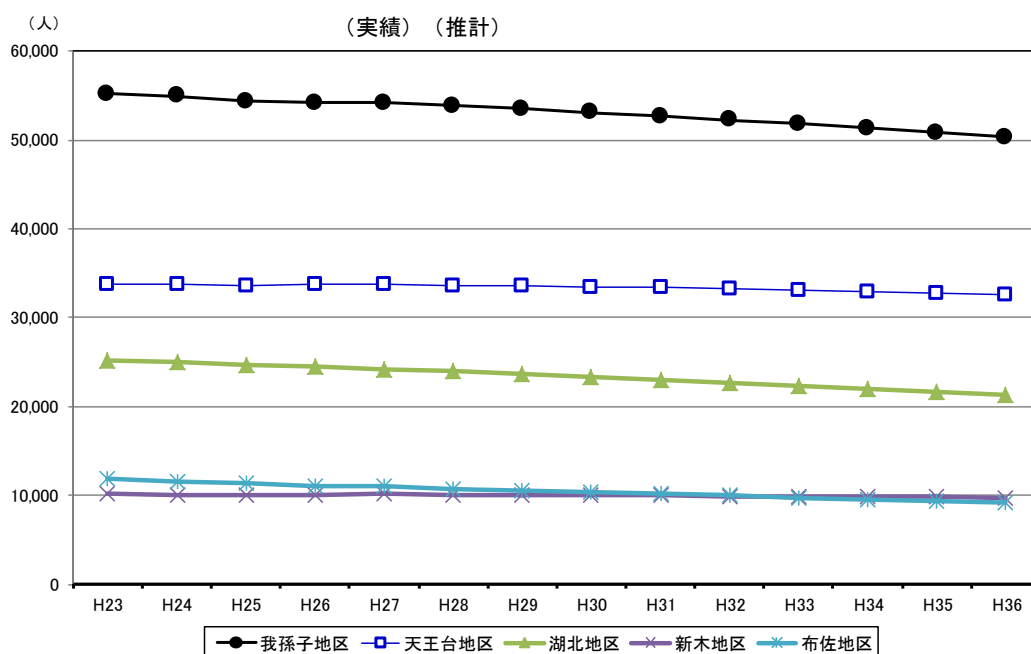

	総人口 (人)	我孫子地区	天王台地区	湖北地区	新木地区	布佐地区
平成23年	136,217	55,172	33,819	25,221	10,118	11,887
平成24年	135,488	54,994	33,784	24,971	10,112	11,627
平成25年	134,172	54,344	33,646	24,725	10,101	11,356
平成26年	133,665	54,185	33,772	24,541	10,083	11,084
(実績) 平成27年	133,216	54,172	33,763	24,188	10,122	10,971
(推計) 平成28年	132,319	53,842	33,680	23,929	10,098	10,770
平成29年	131,363	53,495	33,581	23,642	10,073	10,572
平成30年	130,354	53,116	33,480	23,348	10,034	10,376
平成31年	129,279	52,715	33,361	23,035	9,993	10,175
平成32年	128,140	52,276	33,236	22,713	9,946	9,969
平成33年	126,953	51,820	33,100	22,383	9,897	9,753
平成34年	125,713	51,333	32,972	22,028	9,837	9,543
平成35年	124,415	50,827	32,819	21,664	9,779	9,326
平成36年	123,066	50,295	32,652	21,289	9,713	9,117

平成27年と33年の地区別の年齢3区分別人口をみると、すべての地区において年少人口と生産年齢人口が減少し、高齢者人口が増加すると見込まれます。

平成33年の地区別の年齢3区分別人口比率をみると、我孫子地区は、生産年齢人口が比較的高く、高齢者人口は比較的低くなります。

天王台地区は、生産年齢人口比率が62.8%と、5地区で最も高くなる一方で、高齢者人口比率（＝高齢化率）は26.4%にとどまり、最も低くなると見込まれます。

湖北地区は、年少人口と生産年齢人口の減少が目立ち、布佐地区に次いで、ともに2番目に低くなると見込まれます。一方、高齢化率は36.1%に達し、布佐地区に次いで2番目に高くなる見込みです。

新木地区では、年少人口比率が12.0%と最も高くなるとともに、生産年齢人口は、29人（＋1.1ポイント）の減少にとどまり、ほぼ同数で推移すると見込まれます。また、高齢化率は、平成27年から1.6ポイントの増加にとどまる見込みで、その増加率は5地区で最も低くなります。

布佐地区では、高齢化が著しく、生産年齢人口比率が48.9%と最も低くなる見込みです。一方、高齢化率は43.3%に達し、最も高くなると見込まれます。

図表23 平成27年と33年の地区別・年齢3区分別人口

	年少人口		生産年齢人口		高齢者人口		後期高齢者人口	
	平成27年	平成33年	平成27年	平成33年	平成27年	平成33年	平成27年	平成33年
我孫子地区	7,133人 13.0%	5,638人 10.9%	32,867人 60.4%	31,001人 59.8%	14,172人 26.5%	15,181人 29.7%	6,029人 11.3%	8,147人 15.7%
天王台地区	4,504人 13.2%	3,585人 10.8%	21,413人 63.5%	20,776人 62.8%	7,846人 23.3%	8,739人 26.4%	3,341人 9.9%	4,544人 13.7%
湖北地区	2,586人 10.8%	2,114人 9.4%	13,812人 57.1%	12,193人 54.5%	7,790人 32.2%	8,076人 36.1%	3,308人 13.6%	4,401人 19.7%
新木地区	1,493人 14.7%	1,192人 12.0%	5,801人 57.2%	5,772人 58.3%	2,828人 28.0%	2,933人 29.6%	1,194人 11.7%	1,598人 16.1%
布佐地区	905人 8.5%	759人 7.8%	6,241人 56.5%	4,768人 48.9%	3,825人 35.0%	4,226人 43.3%	1,516人 14.0%	1,972人 20.2%
全体	16,621人 13.0%	13,288人 10.5%	80,134人 61.9%	74,510人 58.7%	36,461人 25.1%	39,155人 30.8%	15,388人 10.5%	20,662人 16.3%

図表24 平成33年の地区別・年齢3区分別人口比率

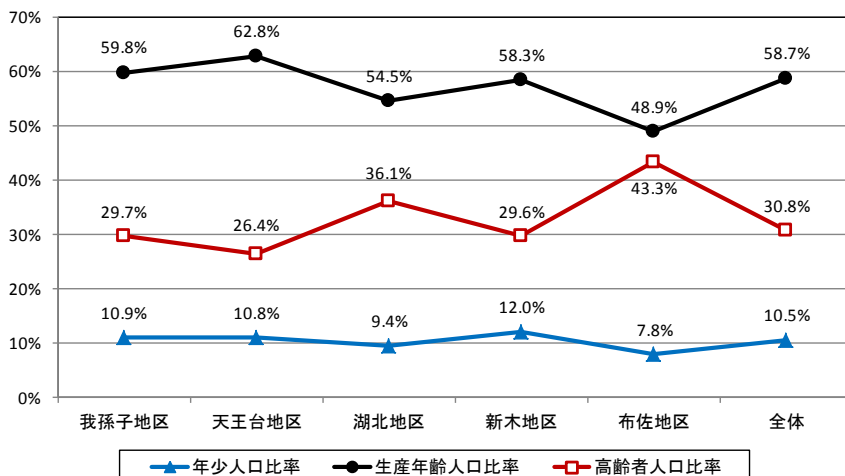

(1) 我孫子地区

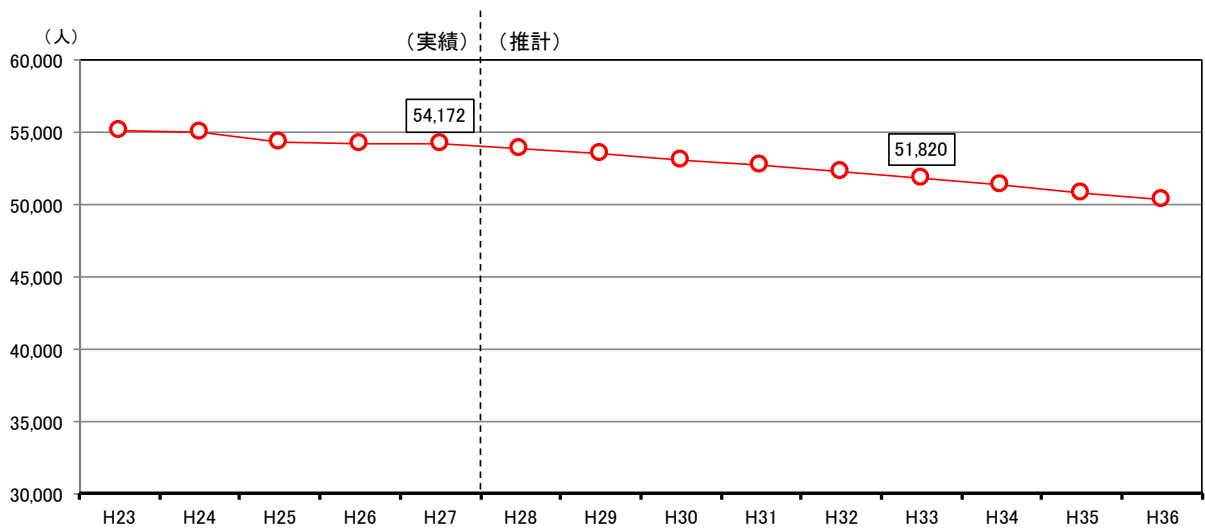

	実績				
	H23	H24	H25	H26	H27
総数	55,172	54,994	54,344	54,185	54,172
年少人口 (0～14歳)	7,664 13.9%	7,609 13.8%	7,385 13.6%	7,243 13.3%	7,133 13.0%
生産年齢人口 (15～64歳)	35,504 64.4%	34,987 63.6%	33,828 62.2%	33,318 61.4%	32,867 60.4%
高齢者人口 (65歳以上)	12,004 21.8%	12,398 22.5%	13,131 24.2%	13,624 25.3%	14,172 26.5%
後期高齢者人口 (75歳以上)	4,742 8.6%	5,068 9.2%	5,441 10.0%	5,709 10.7%	6,029 11.3%

	推計									
	H28	H29	H30	H31	H32	H33	H34	H35	H36	
総数	53,842	53,495	53,116	52,715	52,276	51,820	51,333	50,827	50,295	
年少人口 (0～14歳)	6,946 12.9%	6,737 12.6%	6,481 12.2%	6,220 11.8%	5,938 11.4%	5,638 10.9%	5,309 10.3%	5,012 9.9%	4,766 9.5%	
生産年齢人口 (15～64歳)	32,396 60.2%	32,025 59.9%	31,727 59.7%	31,428 59.6%	31,212 59.7%	31,001 59.8%	30,914 60.2%	30,779 60.6%	30,514 60.7%	
高齢者人口 (65歳以上)	14,500 26.9%	14,733 27.5%	14,908 28.1%	15,067 28.6%	15,126 28.9%	15,181 29.3%	15,110 29.4%	15,036 29.6%	15,015 29.9%	
後期高齢者人口 (75歳以上)	6,440 12.0%	6,882 12.9%	7,231 13.6%	7,631 14.5%	7,983 15.3%	8,147 15.7%	8,339 16.2%	8,783 17.3%	9,080 18.1%	

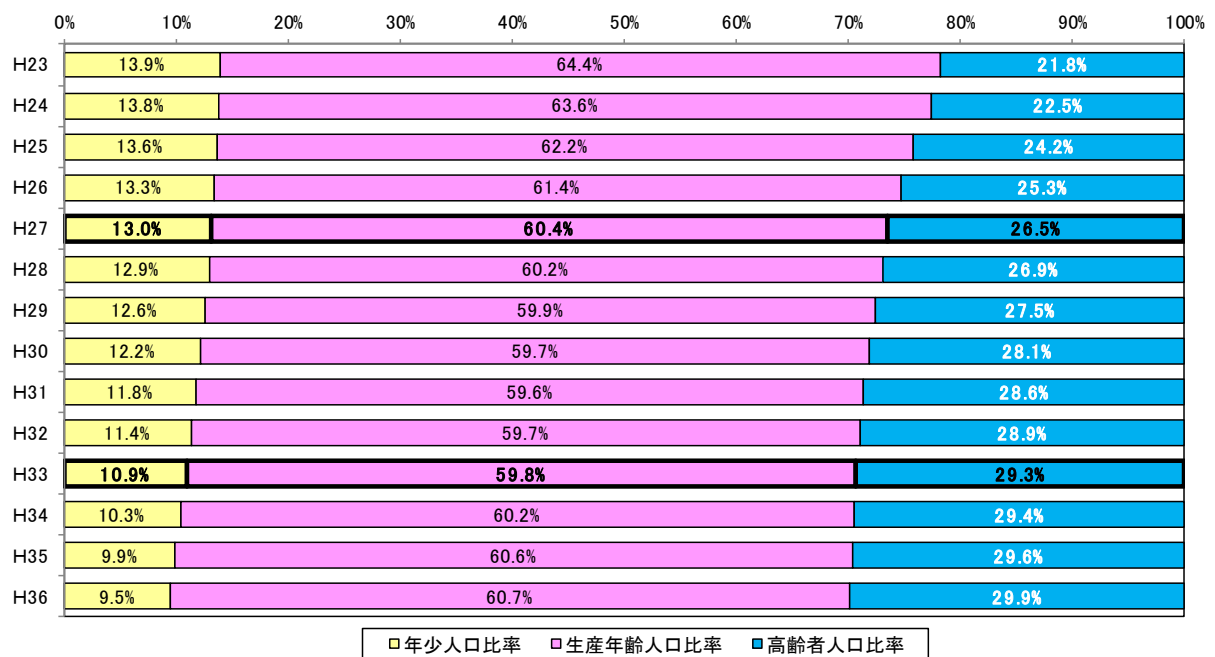
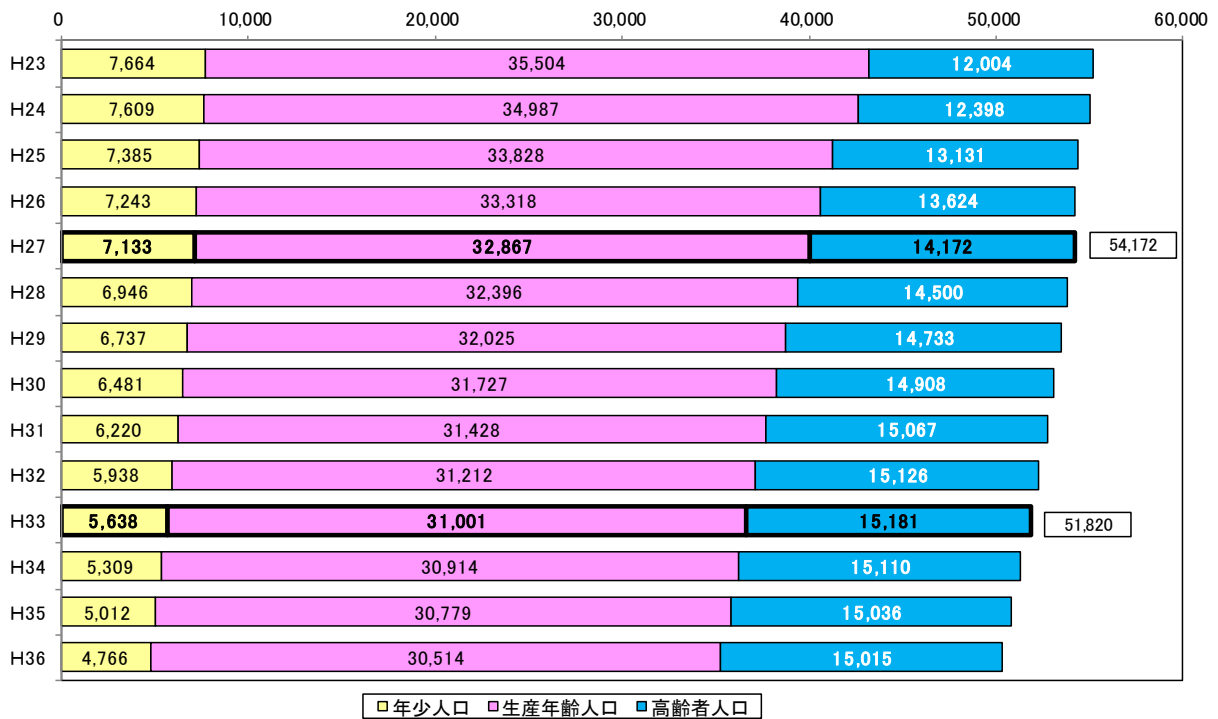

(2) 天王台地区

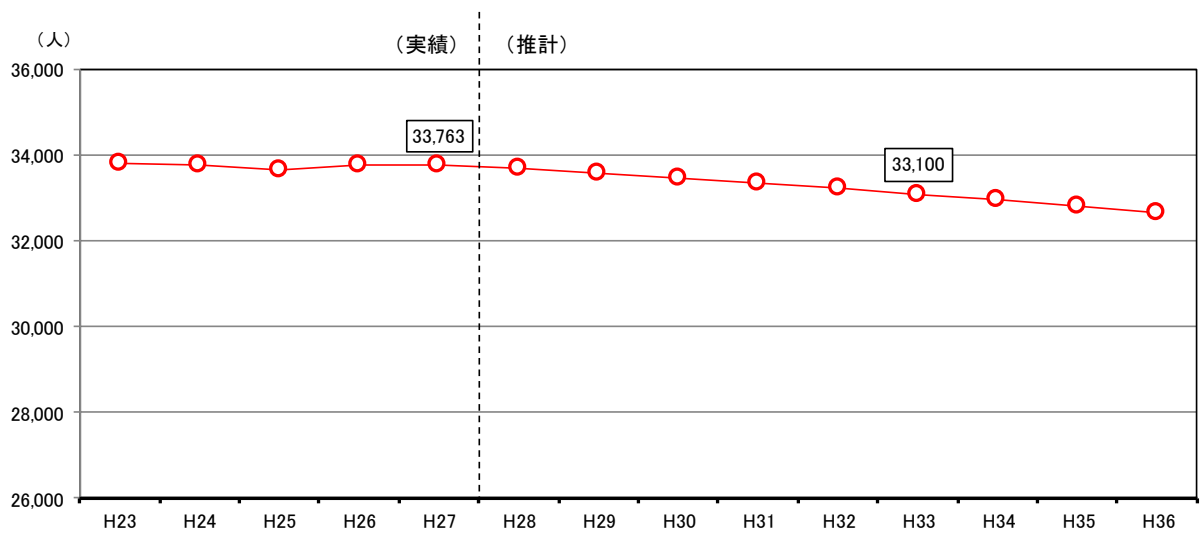

実績					
	H23	H24	H25	H26	H27
総数	33,819	33,784	33,646	33,772	33,763
年少人口 (0～14歳)	4,921 14.6%	4,848 14.3%	4,749 14.1%	4,650 13.7%	4,504 13.2%
生産年齢人口 (15～64歳)	22,370 66.1%	22,162 65.6%	21,750 64.6%	21,647 64.0%	21,413 63.5%
高齢者人口 (65歳以上)	6,528 19.3%	6,774 20.1%	7,147 21.2%	7,475 22.3%	7,846 23.3%
後期高齢者人口 (75歳以上)	2,590 7.7%	2,792 8.3%	2,949 8.8%	3,132 9.3%	3,341 9.9%

推計									
	H28	H29	H30	H31	H32	H33	H34	H35	H36
総数	33,680	33,581	33,480	33,361	33,236	33,100	32,972	32,819	32,652
年少人口 (0～14歳)	4,329 12.9%	4,161 12.4%	4,004 12.0%	3,849 11.5%	3,722 11.2%	3,585 10.8%	3,466 10.5%	3,345 10.2%	3,265 10.0%
生産年齢人口 (15～64歳)	21,251 63.1%	21,137 62.9%	21,045 62.9%	20,957 62.8%	20,859 62.8%	20,776 62.8%	20,716 62.8%	20,649 62.9%	20,497 62.8%
高齢者人口 (65歳以上)	8,100 24.0%	8,283 24.7%	8,431 25.2%	8,555 25.6%	8,655 26.0%	8,739 26.4%	8,790 26.7%	8,825 26.9%	8,890 27.2%
後期高齢者人口 (75歳以上)	3,537 10.5%	3,813 11.4%	4,058 12.1%	4,273 12.8%	4,470 13.4%	4,544 13.7%	4,661 14.1%	4,934 15.0%	5,134 15.7%

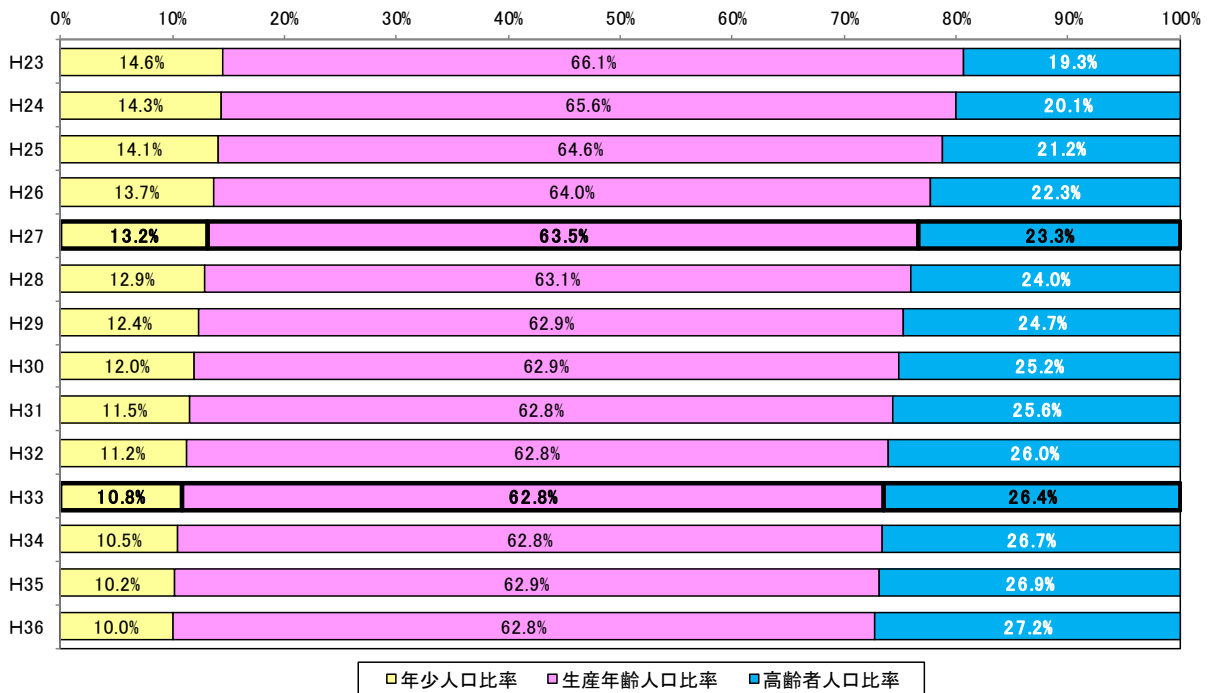
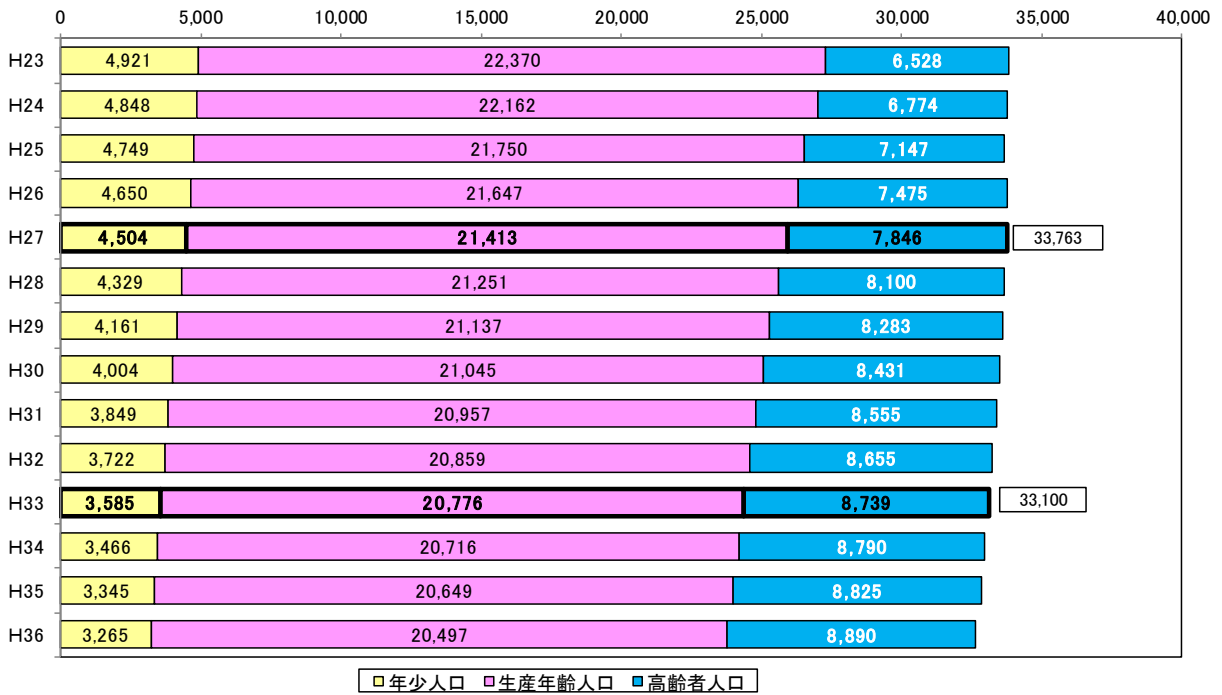

(3) 湖北地区

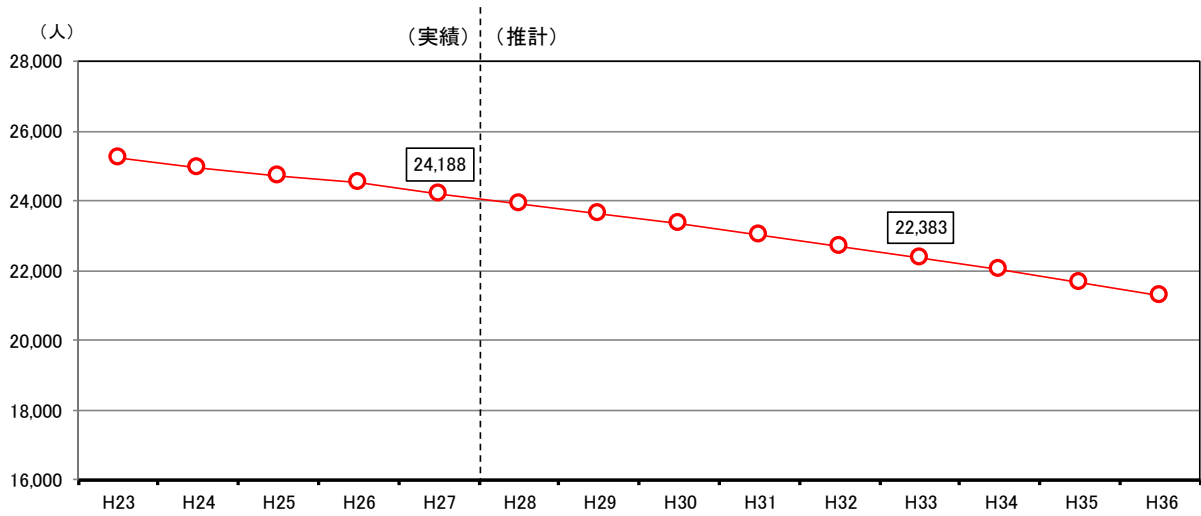

実績					
	H23	H24	H25	H26	H27
総数	25,221	24,971	24,725	24,541	24,188
年少人口 (0～14歳)	2,867 11.4%	2,829 11.3%	2,744 11.1%	2,677 10.9%	2,586 10.8%
生産年齢人口 (15～64歳)	15,522 61.5%	15,132 60.6%	14,628 59.2%	14,322 58.2%	13,812 57.1%
高齢者人口 (65歳以上)	6,832 27.1%	7,010 28.1%	7,353 29.7%	7,542 30.9%	7,790 32.2%
後期高齢者人口 (75歳以上)	2,674 10.6%	2,804 11.2%	3,018 12.2%	3,160 13.0%	3,308 13.6%

推計									
	H28	H29	H30	H31	H32	H33	H34	H35	H36
総数	23,929	23,642	23,348	23,035	22,713	22,383	22,028	21,664	21,289
年少人口 (0～14歳)	2,498 10.4%	2,409 10.2%	2,310 9.9%	2,256 9.8%	2,184 9.6%	2,114 9.4%	2,040 9.3%	1,953 9.0%	1,882 8.8%
生産年齢人口 (15～64歳)	13,487 56.4%	13,198 55.8%	12,949 55.5%	12,646 54.9%	12,408 54.6%	12,193 54.5%	12,013 54.5%	11,840 54.7%	11,644 54.7%
高齢者人口 (65歳以上)	7,944 33.2%	8,035 34.0%	8,089 34.6%	8,133 35.3%	8,121 35.8%	8,076 36.1%	7,975 36.2%	7,871 36.3%	7,763 36.5%
後期高齢者人口 (75歳以上)	3,559 14.9%	3,775 16.0%	4,032 17.3%	4,211 18.3%	4,376 19.3%	4,401 19.7%	4,467 20.3%	4,651 21.5%	4,717 22.2%

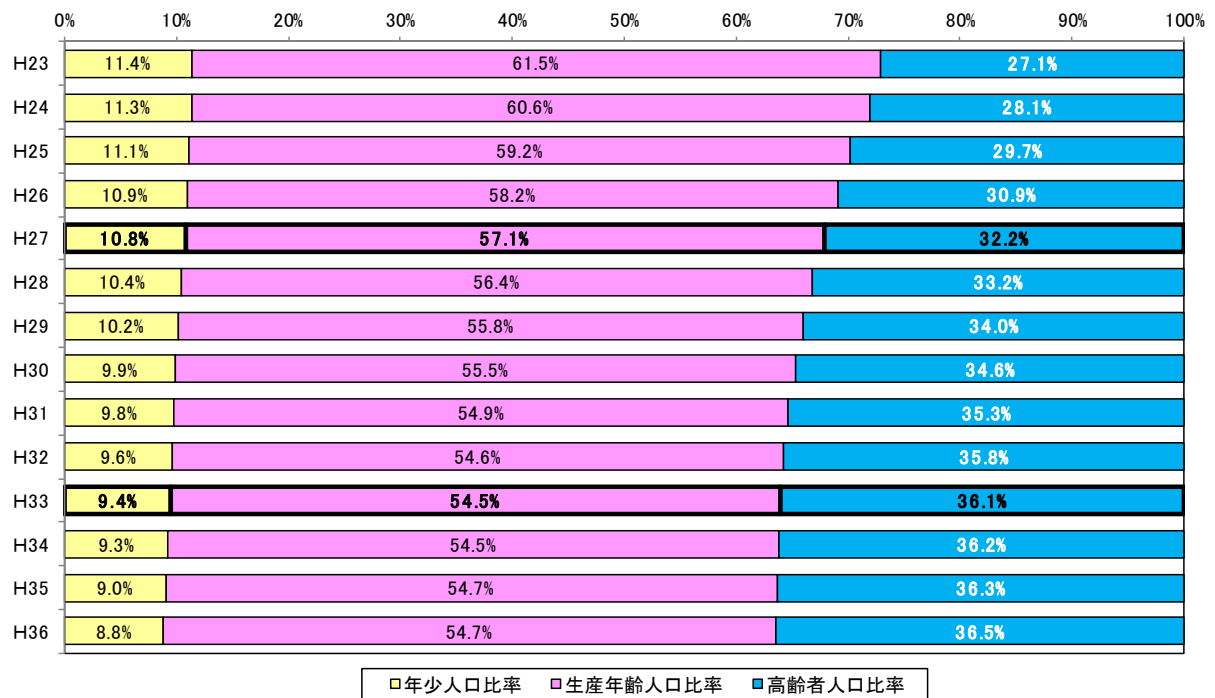
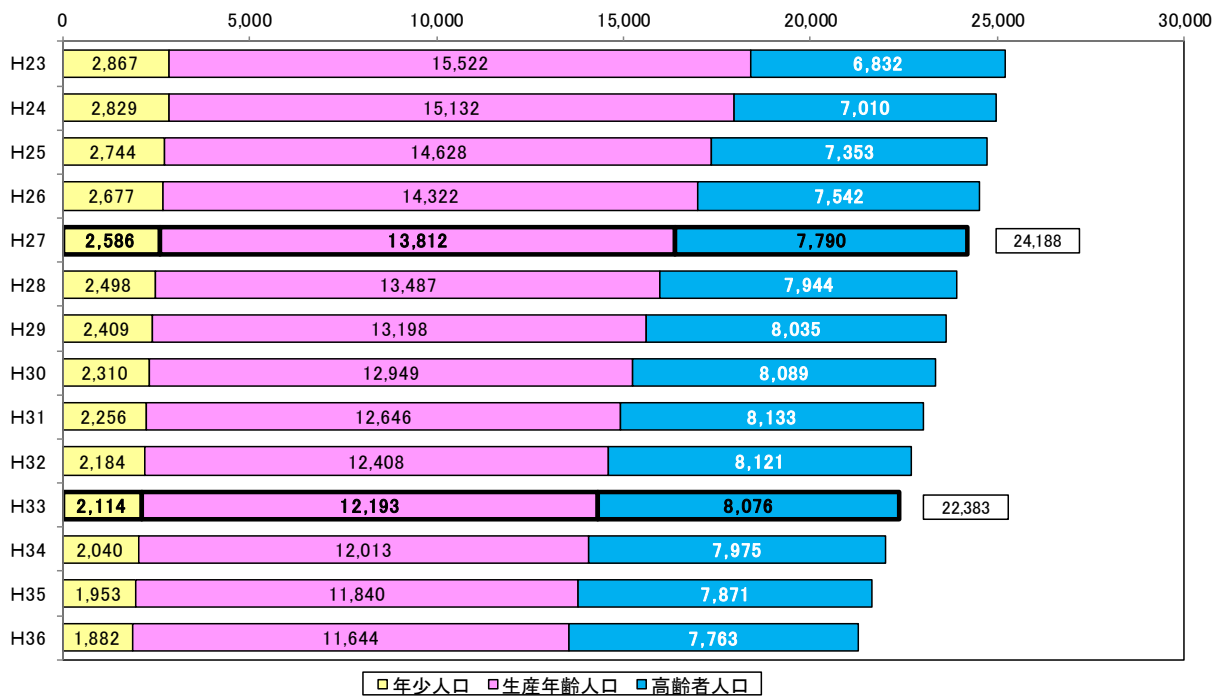

(4) 新木地区

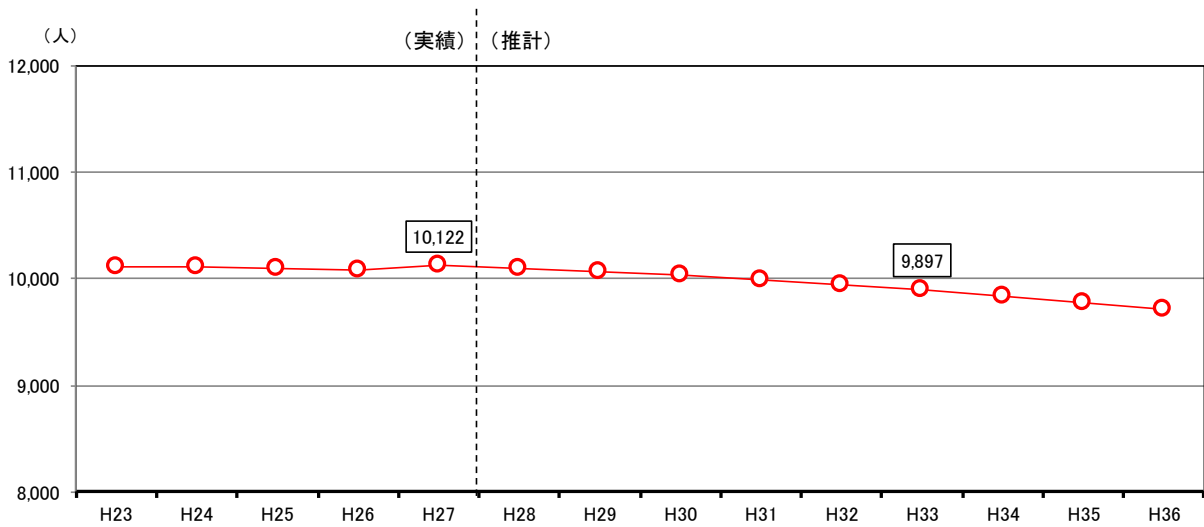

実績					
	H23	H24	H25	H26	H27
総数	10,118	10,112	10,101	10,083	10,122
年少人口 (0～14歳)	1,567 15.5%	1,561 15.4%	1,547 15.3%	1,510 15.1%	1,493 14.7%
生産年齢人口 (15～64歳)	6,071 60.0%	6,007 59.4%	5,921 58.6%	5,880 58.0%	5,801 57.2%
高齢者人口 (65歳以上)	2,480 24.5%	2,544 25.2%	2,633 26.1%	2,693 26.8%	2,828 28.0%
後期高齢者人口 (75歳以上)	1,003 9.9%	1,039 10.3%	1,100 10.9%	1,130 11.2%	1,194 11.7%

推計									
	H28	H29	H30	H31	H32	H33	H34	H35	H36
総数	10,098	10,073	10,034	9,993	9,946	9,897	9,837	9,779	9,713
年少人口 (0～14歳)	1,444 14.3%	1,396 13.9%	1,341 13.4%	1,274 12.7%	1,231 12.4%	1,192 12.0%	1,157 11.8%	1,117 11.4%	1,074 11.1%
生産年齢人口 (15～64歳)	5,781 57.2%	5,755 57.1%	5,762 57.4%	5,783 57.9%	5,788 58.2%	5,772 58.3%	5,794 58.9%	5,807 59.4%	5,800 59.7%
高齢者人口 (65歳以上)	2,873 28.5%	2,922 29.0%	2,931 29.2%	2,936 29.4%	2,927 29.4%	2,933 29.6%	2,886 29.3%	2,855 29.2%	2,839 29.2%
後期高齢者人口 (75歳以上)	1,259 12.5%	1,349 13.4%	1,415 14.1%	1,482 14.8%	1,553 15.6%	1,598 16.1%	1,623 16.5%	1,676 17.1%	1,708 17.6%

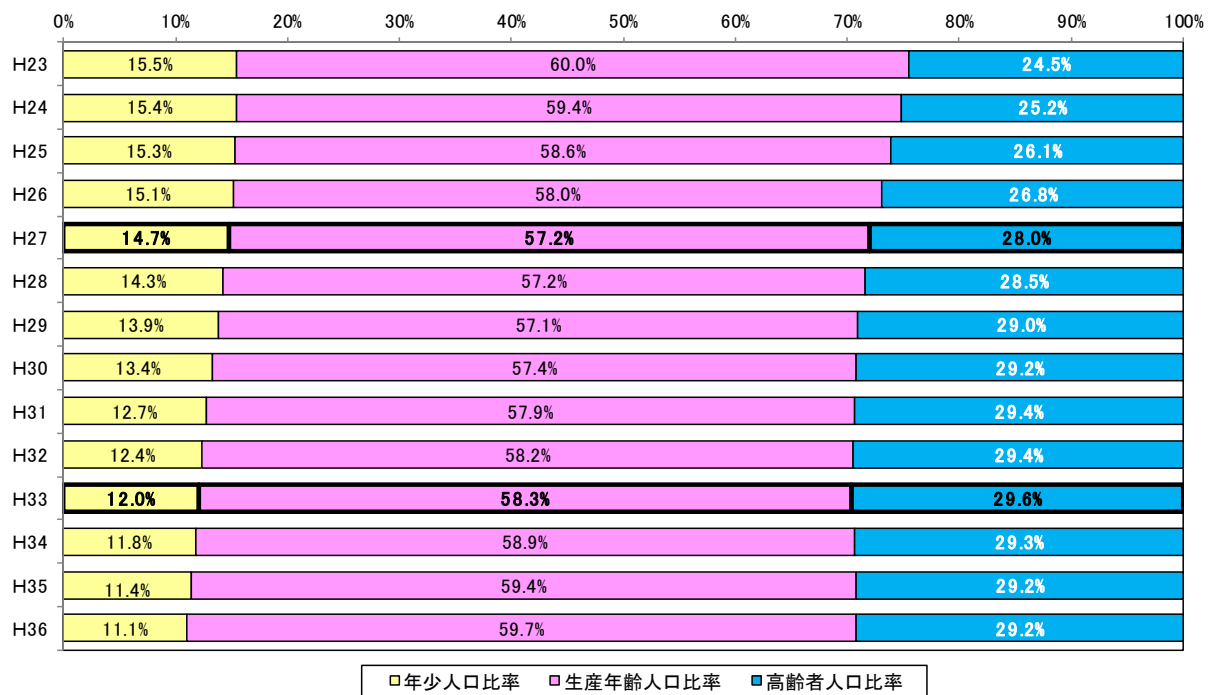
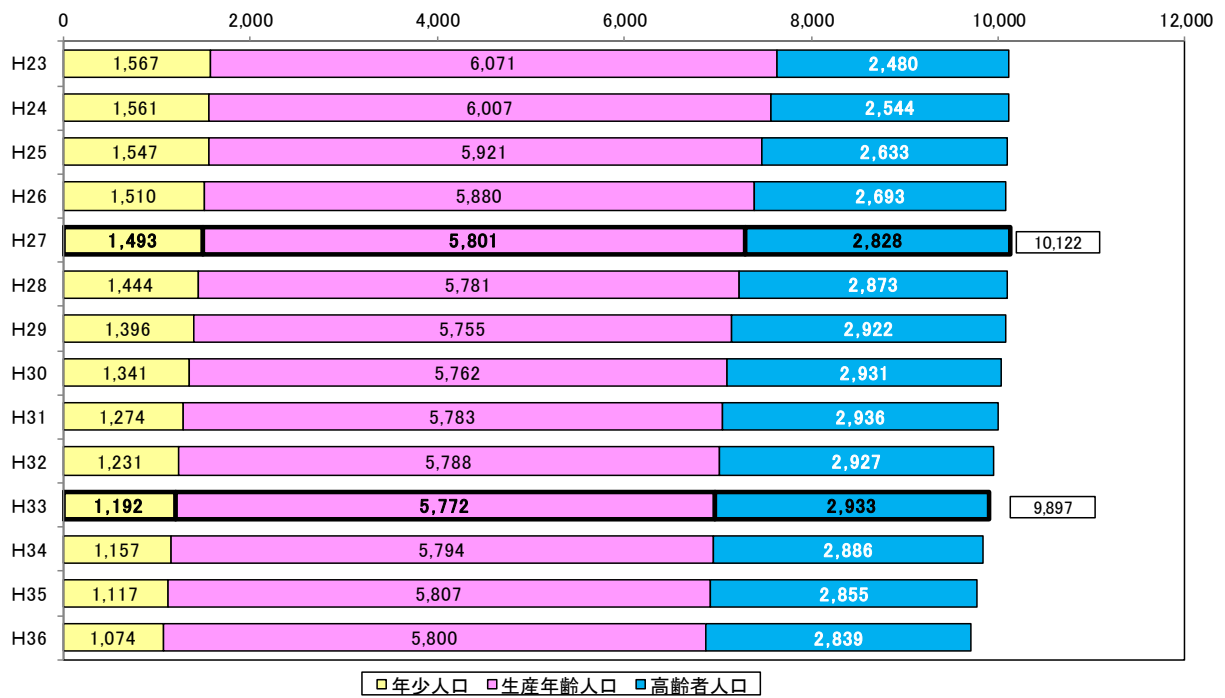

(5) 布佐地区

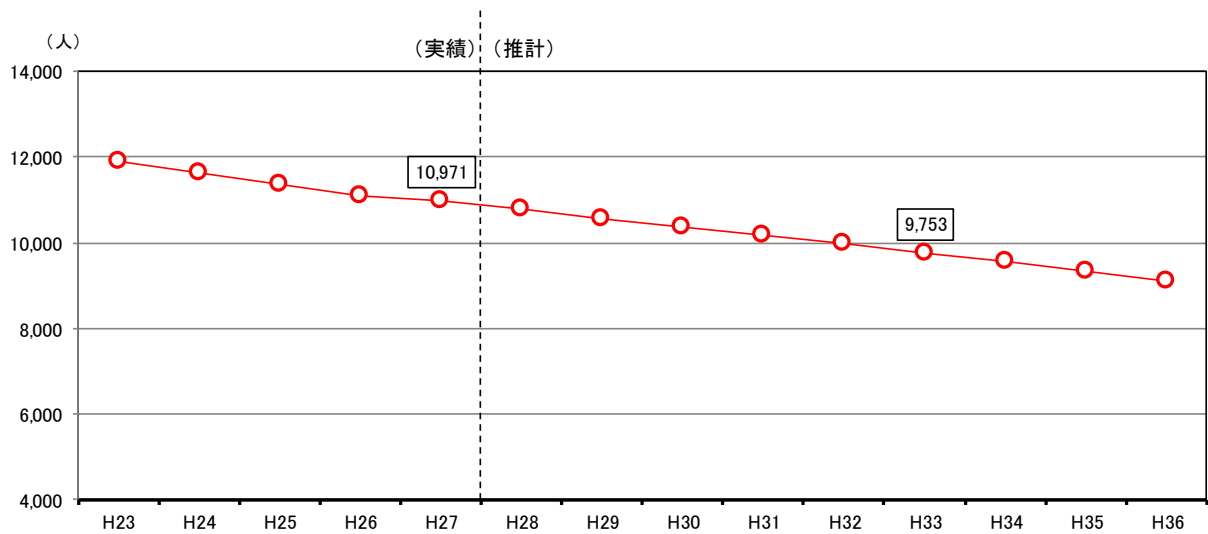

	実績				
	H23	H24	H25	H26	H27
総数	11,887	11,627	11,356	11,084	10,971
年少人口 (0～14歳)	1,069 9.0%	1,023 8.8%	989 8.7%	949 8.7%	905 8.5%
生産年齢人口 (15～64歳)	7,629 64.2%	7,323 63.0%	6,898 60.7%	6,523 58.7%	6,241 56.5%
高齢者人口 (65歳以上)	3,189 26.8%	3,281 28.2%	3,469 30.5%	3,612 32.6%	3,825 35.0%
後期高齢者人口 (75歳以上)	1,344 11.3%	1,374 11.8%	1,443 12.7%	1,453 13.2%	1,516 14.0%

	推計									
	H28	H29	H30	H31	H32	H33	H34	H35	H36	
総数	10,770	10,572	10,376	10,176	9,969	9,753	9,543	9,326	9,117	
年少人口 (0～14歳)	881 8.2%	865 8.2%	837 8.1%	812 8.0%	794 8.0%	759 7.8%	739 7.7%	725 7.8%	713 7.8%	
生産年齢人口 (15～64歳)	5,953 55.3%	5,672 53.7%	5,421 52.2%	5,190 51.0%	4,972 49.9%	4,768 48.9%	4,570 47.9%	4,411 47.3%	4,256 46.7%	
高齢者人口 (65歳以上)	3,936 36.5%	4,035 38.2%	4,118 39.7%	4,174 41.0%	4,203 42.2%	4,226 43.3%	4,234 44.4%	4,190 44.9%	4,148 45.5%	
後期高齢者人口 (75歳以上)	1,608 14.9%	1,682 15.9%	1,766 17.0%	1,853 18.2%	1,941 19.5%	1,972 20.2%	2,025 21.2%	2,140 22.9%	2,248 24.7%	

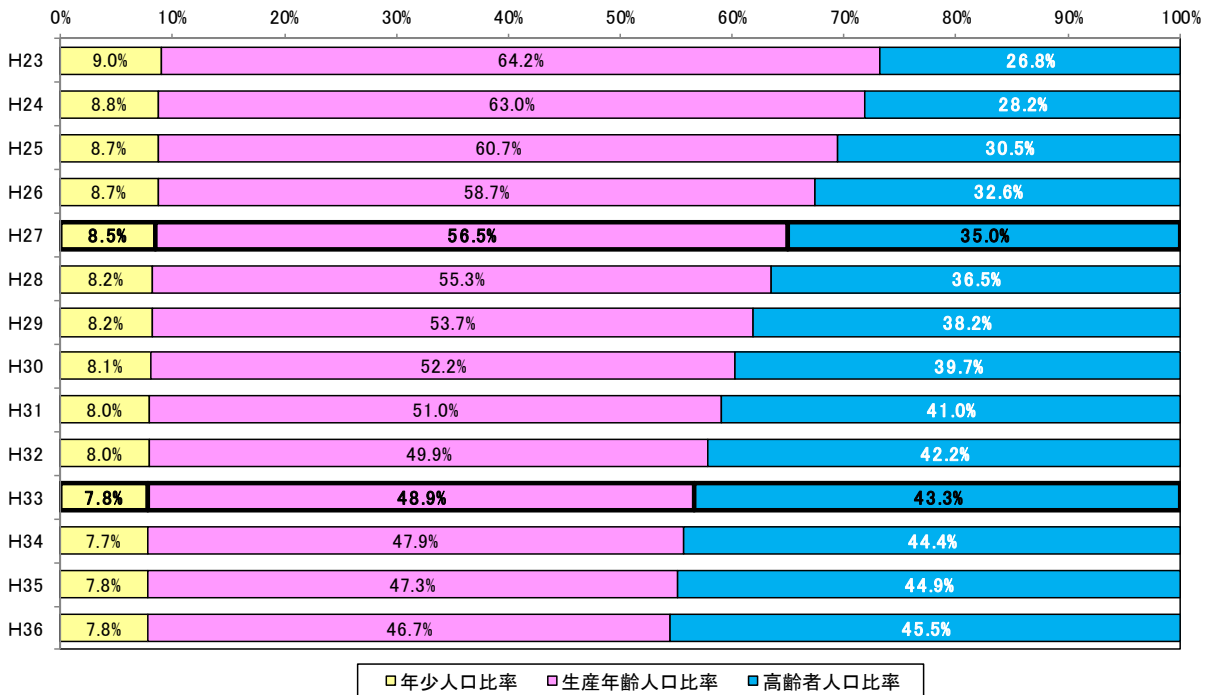
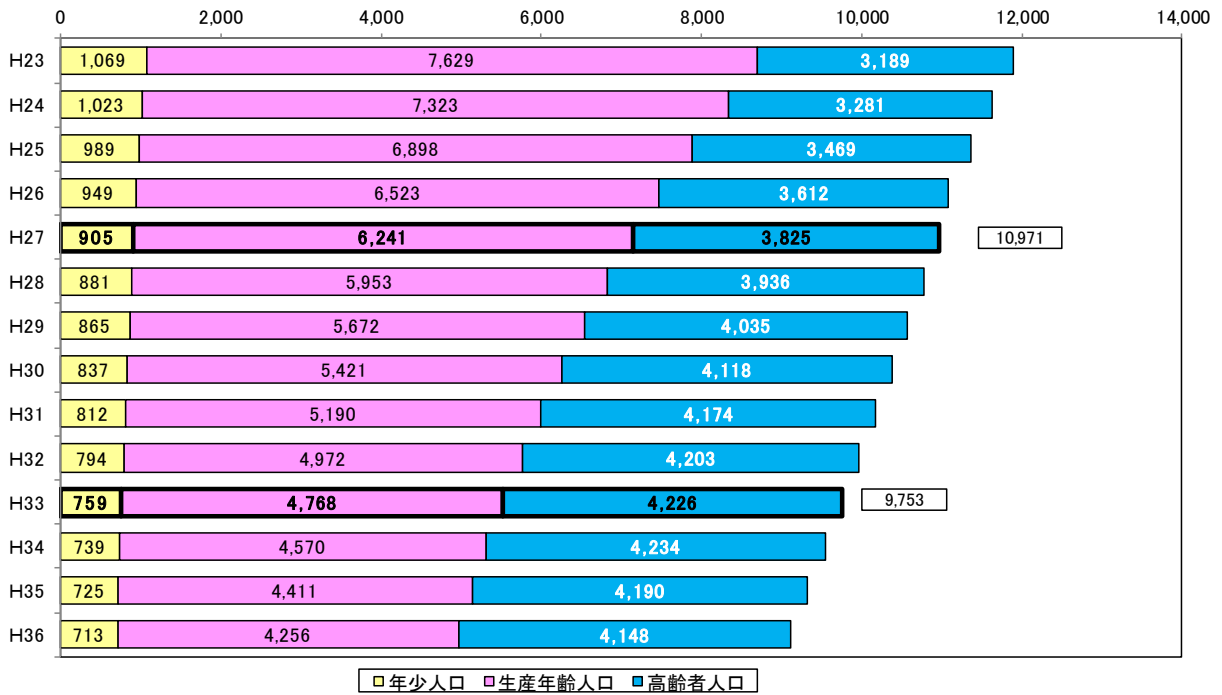

5. 開発区域別人口の推計

市内5地区の同じ地区内であっても、開発区域によって人口や年齢構成の動向が異なることから、24の開発区域ごとに、コーホート要因法による推計を行いました。

平成33年に平成27年時よりも人口が増加するのは、台田1～4丁目、若松、東我孫子1～2丁目、柴崎台1～5丁目、南青山、中峠台、南新木1～4丁目の7区域となっており、その他の区域では減少すると見込まれます。

また、平成33年に高齢化率が30%を超えるのは、白山1～3丁目、つくし野1～7丁目、久寺家1～2丁目、並木5～9丁目、若松、青山台1～4丁目、湖北台1～10丁目（7丁目除く）、湖北台7丁目、新木野1～4丁目、布佐平和台2～7丁目、布佐平和台1丁目、都・布佐西町の12区域となっています。

そのうち、つくし野1～7丁目、久寺家1～2丁目、湖北台7丁目、新木野1～4丁目、布佐平和台1丁目では40%を超え、布佐平和台2～7丁目では、50%を超えると見込まれます。

■開発区域一覧

開発区域	開発年次
(1) 台田1～4丁目	昭和43年～昭和59年
(2) 船戸1～3丁目	昭和37年～昭和42年
(3) 我孫子2丁目	平成12年～平成19年
(4) 白山1～3丁目	旧市街地（大規模開発なし）
(5) 緑1～2丁目	旧市街地（大規模開発なし）
(6) 本町1～3丁目	昭和48年～平成32年（予定）
(7) 寿1～2丁目	旧市街地（大規模開発なし）
(8) つくし野1～7丁目	昭和45年～昭和54年
(9) 久寺家1～2丁目	昭和44年～昭和47年
(10) 並木5～9丁目	昭和39年～昭和46年
(11) 若松	昭和43年～昭和44年
(12) 天王台1～6丁目	昭和37年～平成14年
(13) 東我孫子1～2丁目	昭和39年～昭和50年 平成5年～平成21年
(14) 柴崎台1～5丁目	昭和45年～平成13年
(15) 青山台1～4丁目	昭和42年～昭和45年
(16) 南青山	昭和61年～平成10年
(17) 湖北台1～10丁目（7丁目除く）	昭和42年～昭和46年
(18) 湖北台7丁目	昭和42年～昭和46年
(19) 中峠台	昭和51年～平成6年
(20) 新木野1～4丁目	昭和40年～昭和45年
(21) 南新木1～4丁目	平成2年～平成10年
(22) 布佐平和台2～7丁目	昭和45年～昭和59年
(23) 布佐平和台1丁目	昭和56年～昭和59年
(24) 都・布佐西町	昭和29年～昭和33年（都） 昭和59年～昭和63年（布佐西町）

※開発年次は、開発区域内における土地区画整理事業や大規模宅地開発、マンション建設などの主たる開発が行われたおおむねの期間を示したものです。なお、土地区画整理事業については、事業認可のあった年から換地処分のあった年までを示しています。

図表25 平成27年と33年の開発区域別・年齢3区分別人口

	年少人口		生産年齢人口		高齢者人口		後期高齢者人口	
	平成27年	平成33年	平成27年	平成33年	平成27年	平成33年	平成27年	平成33年
台田1～4丁目	302人 9.7%	314人 10.0%	2,094人 67.3%	2,016人 64.1%	716人 23.0%	814人 25.9%	300人 9.6%	400人 12.7%
船戸1～3丁目	281人 10.8%	296人 11.5%	1,628人 62.7%	1,570人 61.0%	689人 26.5%	709人 27.5%	351人 13.5%	401人 15.6%
我孫子2丁目	1,732人 24.0%	1,055人 14.8%	4,577人 63.3%	4,851人 68.3%	916人 12.7%	1,200人 16.9%	285人 3.9%	544人 7.7%
白山1～3丁目	482人 10.7%	417人 10.0%	2,741人 60.9%	2,423人 57.9%	1,275人 28.3%	1,349人 32.2%	574人 12.8%	713人 17.0%
緑1～2丁目	243人 11.7%	253人 12.2%	1,282人 61.5%	1,273人 61.1%	560人 26.9%	556人 26.7%	276人 13.2%	329人 15.8%
本町1～3丁目	216人 11.5%	181人 9.9%	1,332人 70.6%	1,280人 69.7%	315人 16.7%	351人 19.1%	120人 7.2%	168人 9.1%
寿1～2丁目	483人 11.7%	394人 10.1%	2,511人 60.8%	2,354人 60.6%	1,138人 27.5%	1,137人 29.3%	502人 12.1%	591人 15.2%
つくし野1～7丁目	793人 10.7%	680人 9.6%	3,734人 50.4%	3,414人 48.3%	2,879人 38.9%	2,975人 42.1%	1,070人 14.4%	1,750人 24.8%
久寺家1～2丁目	149人 10.4%	181人 12.9%	665人 46.5%	636人 45.1%	617人 43.1%	592人 42.0%	245人 17.1%	371人 26.3%
並木5～9丁目	534人 12.1%	427人 10.3%	2,696人 60.9%	2,426人 58.5%	1,200人 27.1%	1,295人 31.2%	532人 12.0%	692人 16.7%
若松	299人 14.1%	336人 15.8%	1,128人 53.3%	1,113人 52.3%	688人 32.5%	679人 31.9%	384人 18.2%	417人 19.6%
天王台1～5丁目	842人 11.3%	580人 8.2%	4,966人 66.5%	4,618人 65.1%	1,657人 22.2%	1,895人 26.7%	645人 8.6%	915人 12.9%
東我孫子1～2丁目	452人 14.0%	389人 11.9%	1,994人 61.8%	2,006人 61.6%	783人 24.2%	862人 26.5%	313人 9.7%	445人 13.6%
柴崎台1～5丁目	778人 16.7%	623人 13.2%	3,281人 70.4%	3,424人 72.4%	602人 12.9%	685人 14.5%	227人 4.9%	334人 7.1%
青山台1～4丁目	356人 11.5%	360人 11.6%	1,618人 52.1%	1,700人 54.8%	1,132人 36.4%	1,043人 33.6%	555人 17.9%	685人 22.1%
南青山	383人 19.7%	240人 12.2%	1,397人 71.7%	1,495人 75.8%	169人 8.7%	238人 12.1%	57人 2.9%	88人 4.5%
湖北台1～10丁目 (7丁目除く)	1,003人 12.4%	939人 11.8%	4,460人 55.3%	4,381人 55.3%	2,602人 32.3%	2,608人 32.9%	1,233人 15.3%	1,587人 20.0%
湖北台7丁目	352人 8.1%	214人 5.4%	2,306人 52.9%	1,978人 49.7%	1,705人 39.1%	1,791人 45.0%	674人 15.4%	958人 24.1%
中峠台	220人 12.5%	198人 11.1%	1,198人 68.3%	1,122人 63.0%	335人 19.1%	463人 26.0%	95人 5.4%	173人 9.7%
新木野1～4丁目	281人 7.1%	350人 9.6%	2,008人 50.7%	1,647人 45.2%	1,672人 42.2%	1,645人 45.2%	799人 20.2%	972人 26.7%
南新木1～4丁目	1,009人 24.2%	765人 16.5%	2,635人 63.3%	3,150人 68.0%	521人 12.5%	717人 15.5%	169人 4.1%	329人 7.1%
布佐平和台2～7丁目	208人 6.1%	217人 7.1%	1,913人 55.9%	1,232人 40.4%	1,299人 38.0%	1,604人 52.5%	392人 11.5%	620人 20.3%
布佐平和台1丁目	59人 6.3%	54人 6.2%	590人 62.9%	412人 47.1%	289人 30.8%	409人 46.7%	86人 9.2%	144人 16.4%
都・布佐西町	117人 10.6%	98人 11.0%	672人 61.0%	509人 56.8%	312人 28.3%	289人 32.2%	150人 13.6%	139人 15.6%

図表26 高齢化率の推移

●平成27年



●平成33年

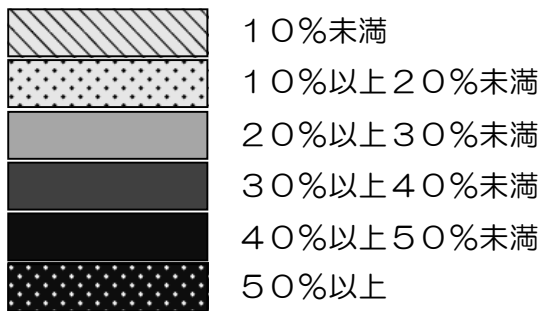
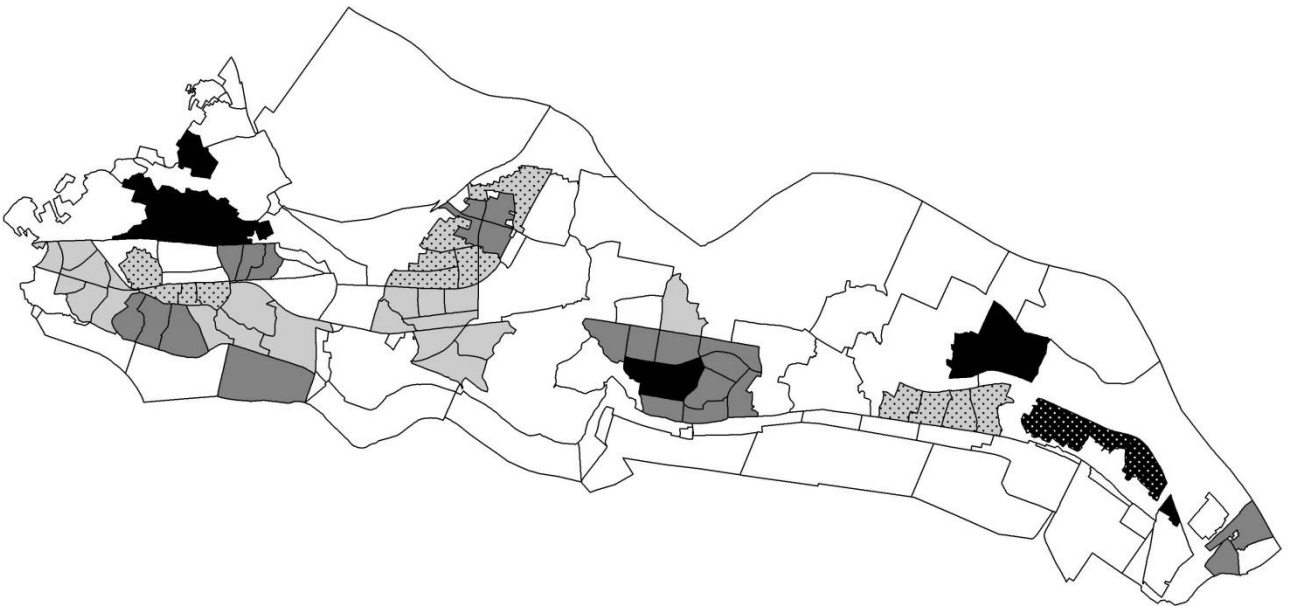

(1) 台田1～4丁目

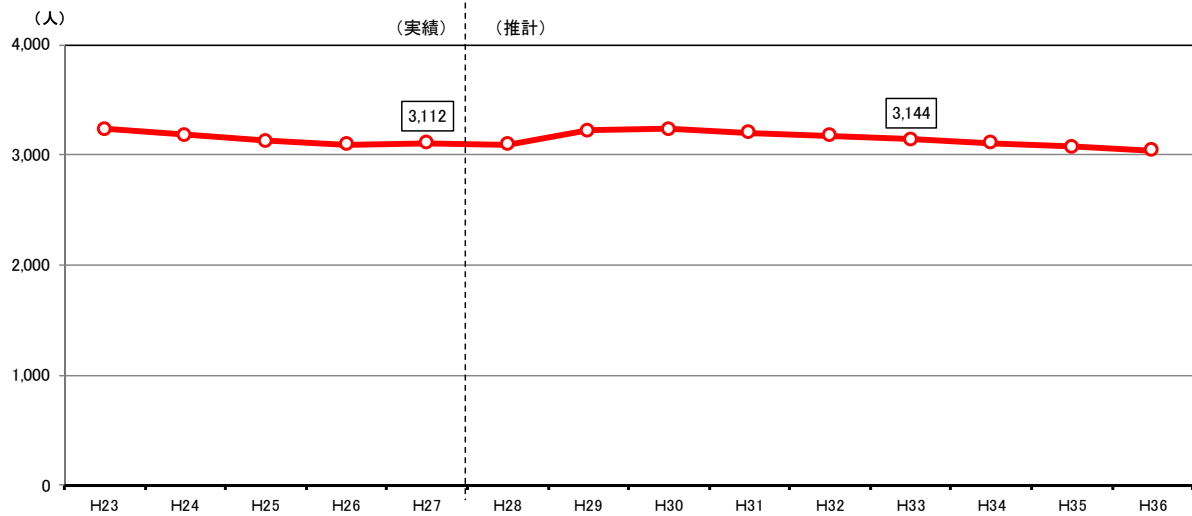

実績					
	H23	H24	H25	H26	H27
総数	3,239	3,186	3,128	3,095	3,112
年少人口 (0～14歳)	386 11.9%	362 11.4%	348 11.1%	326 10.5%	302 9.7%
生産年齢人口 (15～64歳)	2,278 70.3%	2,220 69.7%	2,135 68.3%	2,090 67.5%	2,094 67.3%
高齢者人口 (65歳以上)	575 17.8%	604 19.0%	645 20.6%	679 21.9%	716 23.0%
後期高齢者人口 (75歳以上)	211 6.5%	242 7.6%	259 8.3%	262 8.5%	300 9.6%

推計									
	H28	H29	H30	H31	H32	H33	H34	H35	H36
総数	3,093	3,223	3,238	3,205	3,177	3,144	3,112	3,074	3,041
年少人口 (0～14歳)	293 9.5%	351 10.9%	360 11.1%	345 10.8%	328 10.3%	314 10.0%	309 9.9%	296 9.6%	295 9.7%
生産年齢人口 (15～64歳)	2,067 66.8%	2,111 65.5%	2,100 64.9%	2,071 64.6%	2,045 64.3%	2,016 64.1%	1,983 63.7%	1,952 63.5%	1,905 62.6%
高齢者人口 (65歳以上)	733 23.7%	761 23.6%	778 24.0%	790 24.6%	804 25.3%	814 25.9%	820 26.4%	825 26.8%	841 27.7%
後期高齢者人口 (75歳以上)	326 10.5%	344 10.7%	354 10.9%	382 11.9%	399 12.5%	400 12.7%	413 13.3%	432 14.1%	455 14.9%

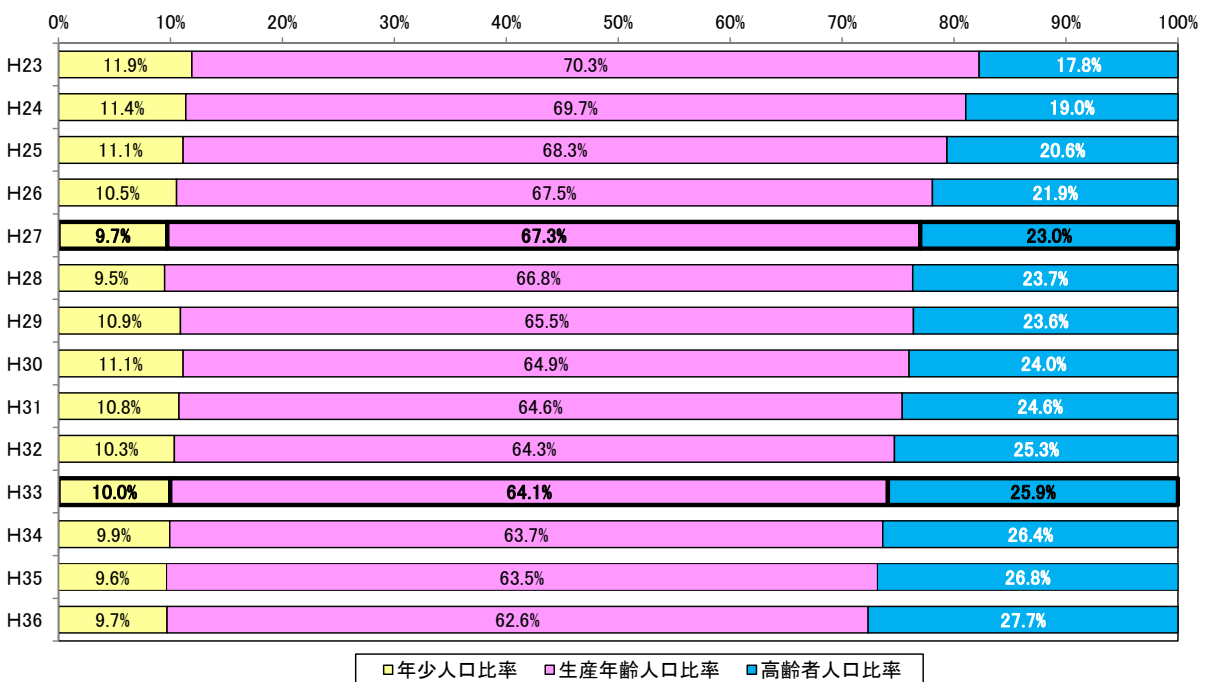
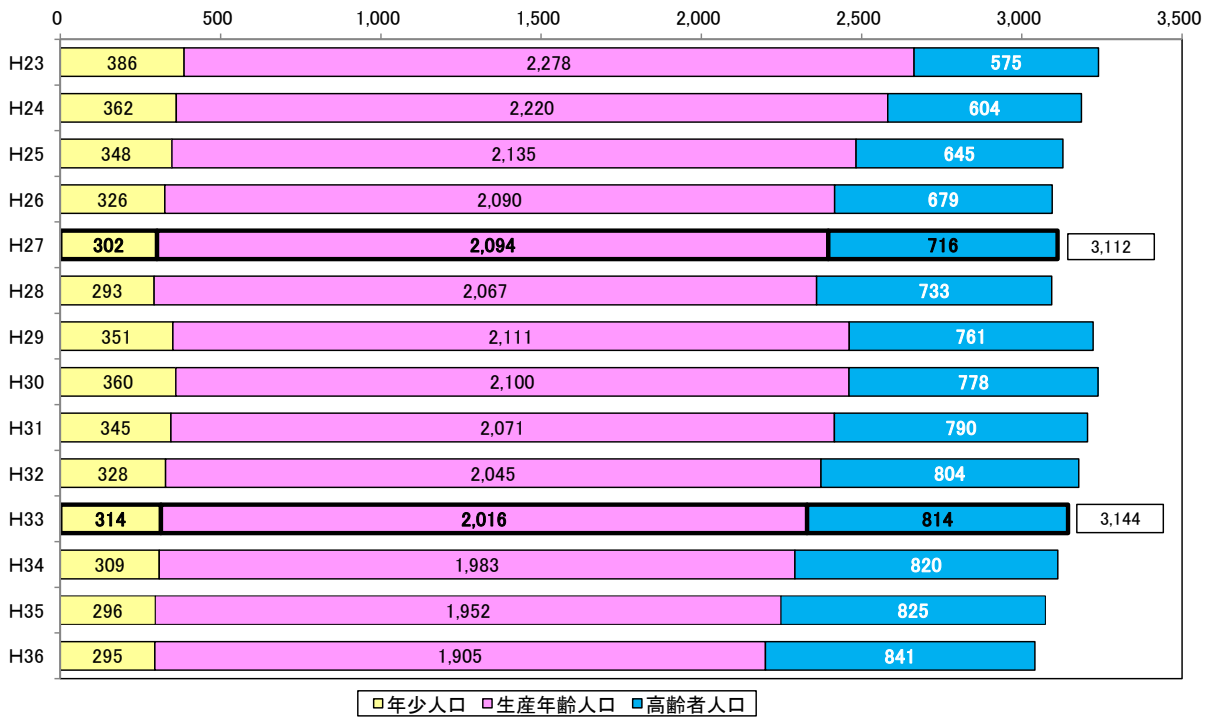

(2) 船戸1～3丁目

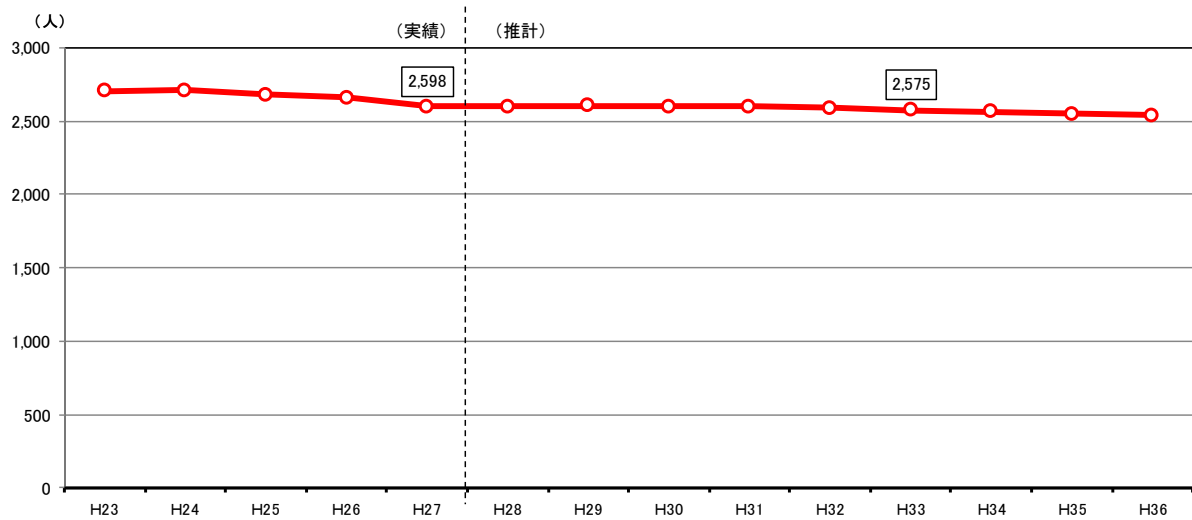

	実績				
	H23	H24	H25	H26	H27
総数	2,705	2,710	2,680	2,657	2,598
年少人口 (0～14歳)	335 12.4%	321 11.8%	304 11.3%	302 11.4%	281 10.8%
生産年齢人口 (15～64歳)	1,750 64.7%	1,758 64.9%	1,718 64.1%	1,687 63.5%	1,628 62.7%
高齢者人口 (65歳以上)	620 22.9%	631 23.3%	658 24.6%	668 25.1%	689 26.5%
後期高齢者人口 (75歳以上)	320 11.8%	331 12.2%	345 12.9%	350 13.2%	351 13.5%

	推計									
	H28	H29	H30	H31	H32	H33	H34	H35	H36	
総数	2,598	2,603	2,600	2,597	2,586	2,575	2,563	2,550	2,538	
年少人口 (0～14歳)	275 10.6%	276 10.6%	286 11.0%	292 11.2%	299 11.5%	296 11.5%	299 11.7%	305 12.0%	310 12.2%	
生産年齢人口 (15～64歳)	1,626 62.6%	1,627 62.5%	1,616 62.2%	1,597 61.5%	1,574 60.9%	1,570 61.0%	1,544 60.2%	1,517 59.5%	1,491 58.7%	
高齢者人口 (65歳以上)	697 26.8%	700 26.9%	698 26.9%	708 27.3%	714 27.6%	709 27.5%	722 28.2%	729 28.6%	738 29.1%	
後期高齢者人口 (75歳以上)	363 14.0%	377 14.5%	386 14.9%	390 15.0%	396 15.3%	401 15.6%	406 15.9%	421 16.5%	425 16.8%	

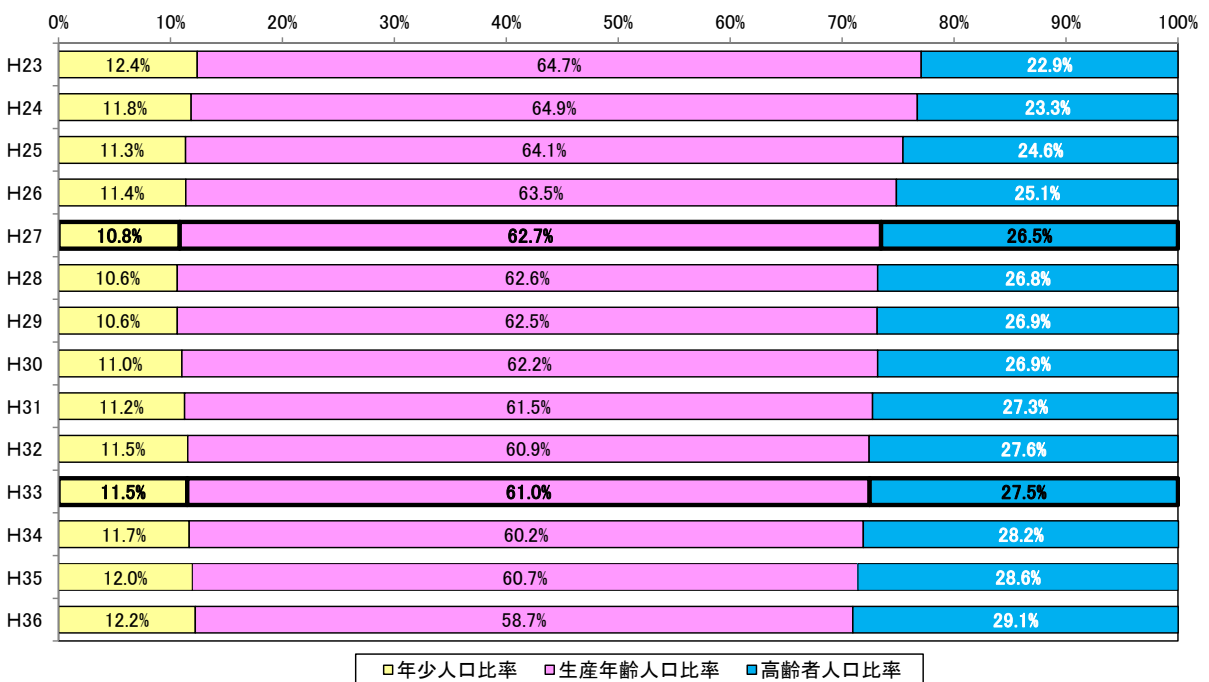
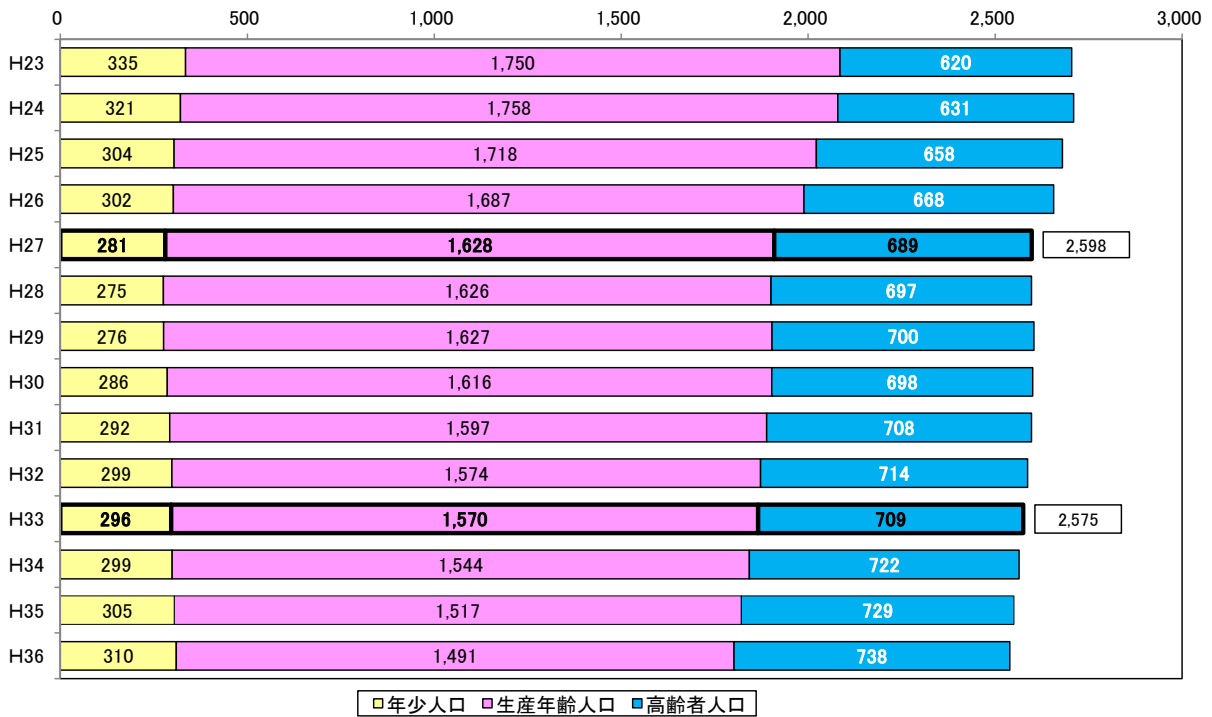

(3) 我孫子2丁目

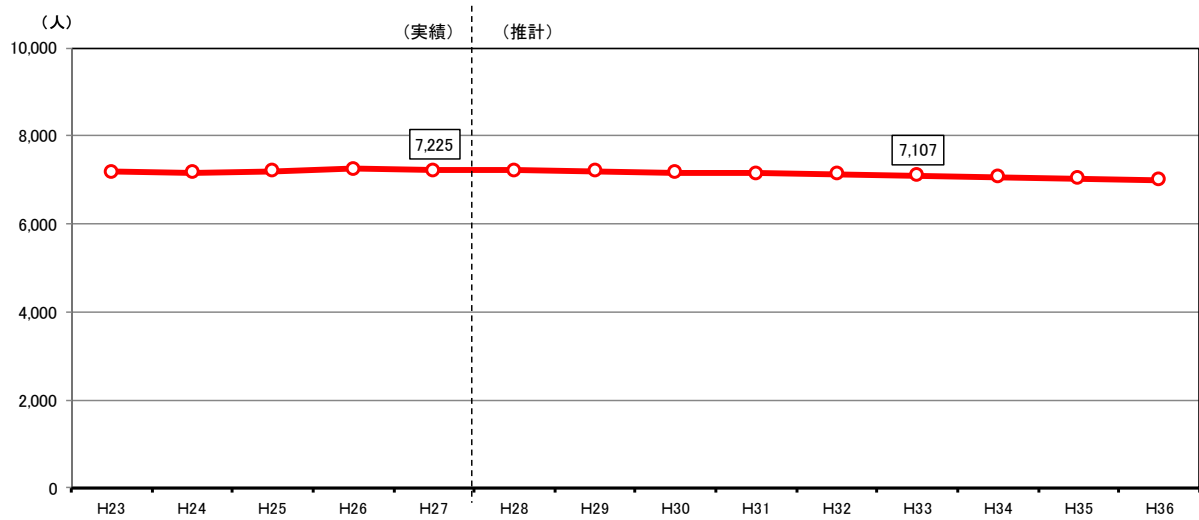

	実績				
	H23	H24	H25	H26	H27
総数	7,186	7,176	7,200	7,254	7,225
年少人口 (0～14歳)	1,869 26.0%	1,859 25.9%	1,839 25.5%	1,810 25.0%	1,732 24.0%
生産年齢人口 (15～64歳)	4,666 64.9%	4,623 64.4%	4,602 63.9%	4,605 63.5%	4,577 63.3%
高齢者人口 (65歳以上)	651 9.1%	694 9.7%	759 10.5%	839 11.6%	916 12.7%
後期高齢者人口 (75歳以上)	191 2.7%	206 2.9%	219 3.0%	256 3.5%	285 3.9%

	推計									
	H28	H29	H30	H31	H32	H33	H34	H35	H36	
総数	7,214	7,201	7,178	7,160	7,136	7,107	7,072	7,041	7,006	
年少人口 (0～14歳)	1,651 22.9%	1,561 21.7%	1,454 20.3%	1,336 18.7%	1,211 17.0%	1,055 14.8%	927 13.1%	824 11.7%	718 10.2%	
生産年齢人口 (15～64歳)	4,592 63.7%	4,618 64.1%	4,667 65.0%	4,721 65.9%	4,778 67.0%	4,851 68.3%	4,915 69.5%	4,949 70.3%	4,985 71.2%	
高齢者人口 (65歳以上)	971 13.5%	1,022 14.2%	1,058 14.7%	1,103 15.4%	1,147 16.1%	1,200 16.9%	1,230 17.4%	1,268 18.0%	1,303 18.6%	
後期高齢者人口 (75歳以上)	320 4.4%	366 5.1%	410 5.7%	456 6.4%	512 7.2%	544 7.7%	578 8.2%	635 9.0%	687 9.8%	

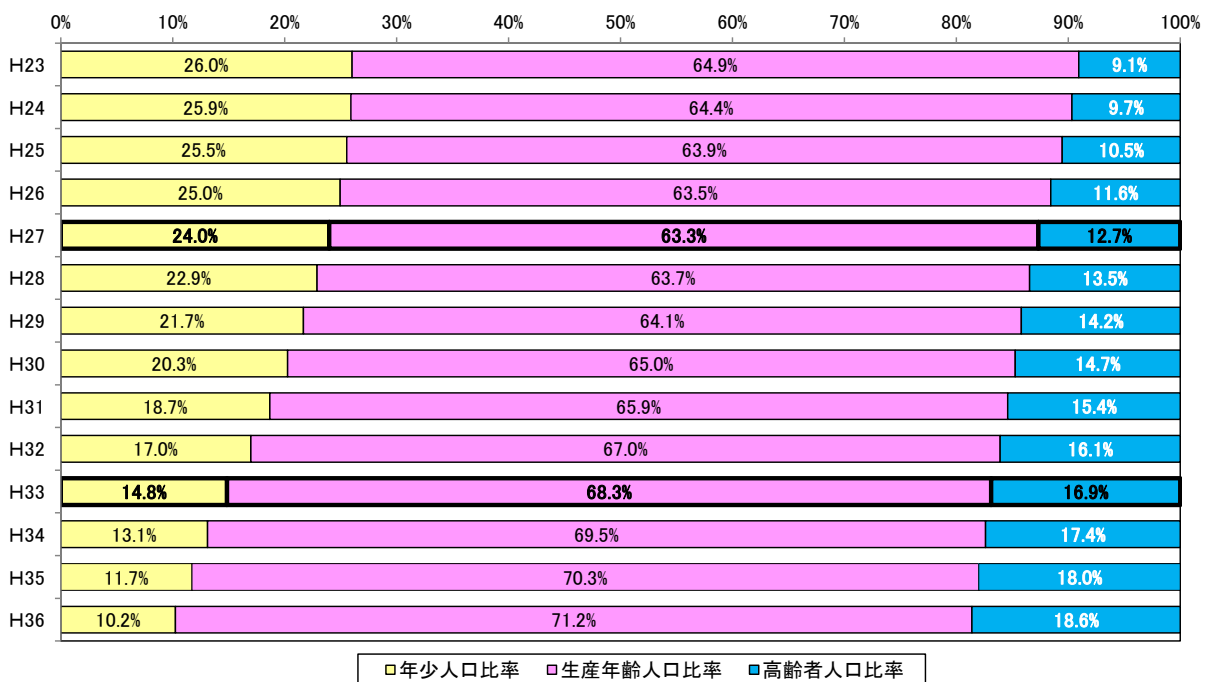
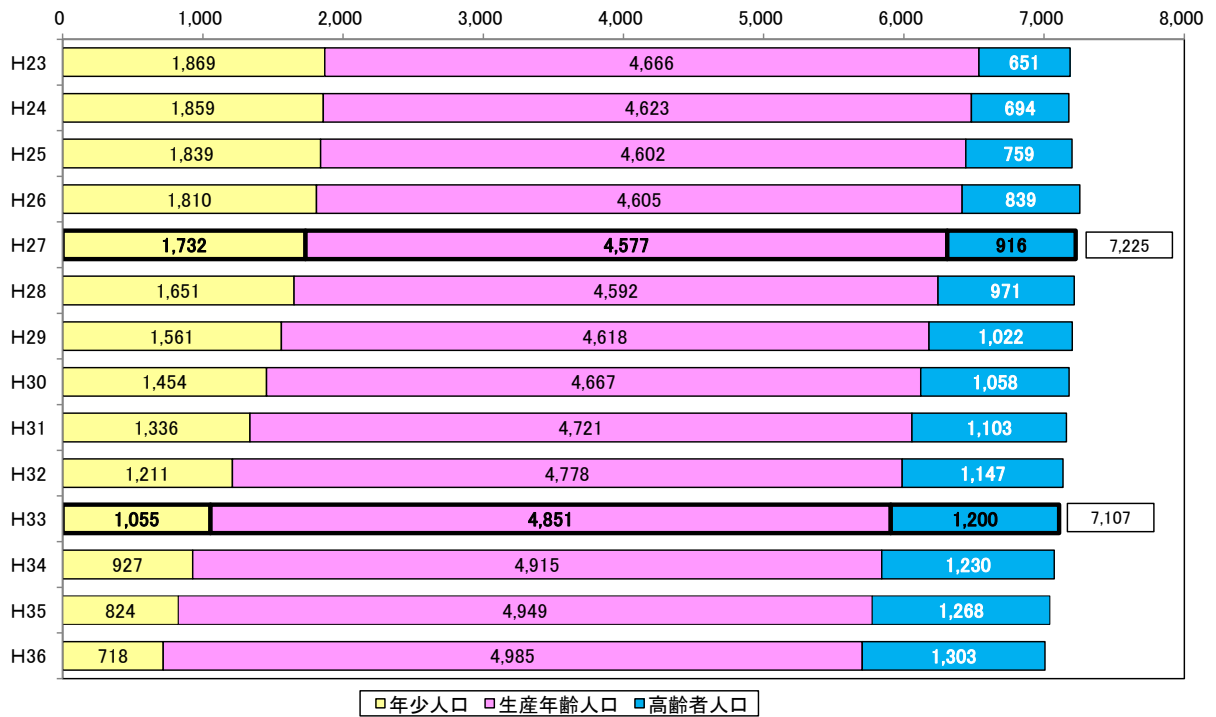

(4) 白山1～3丁目

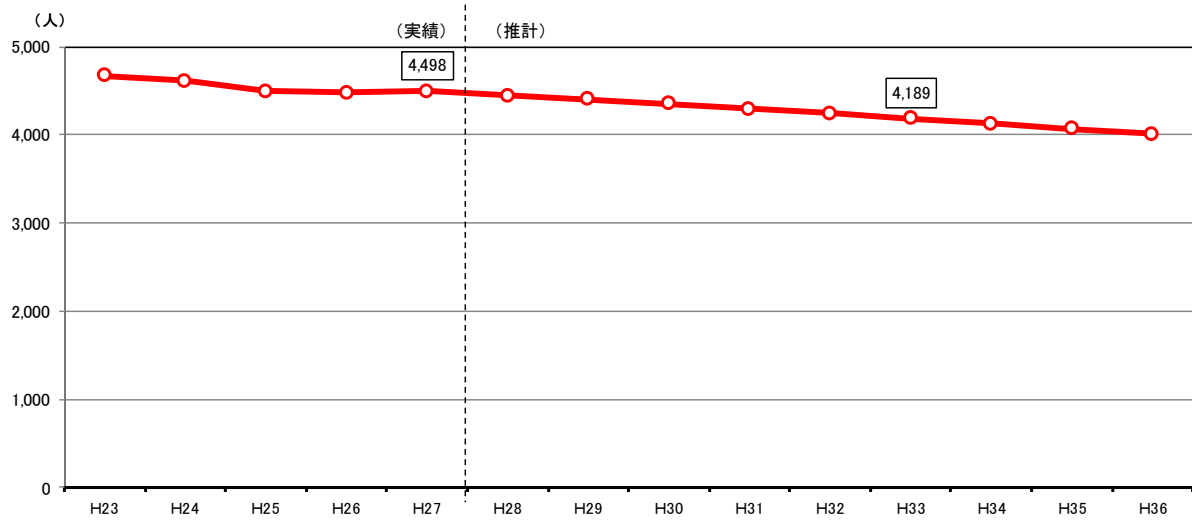

	実績				
	H23	H24	H25	H26	H27
総数	4,673	4,619	4,496	4,479	4,498
年少人口 (0～14歳)	542 11.6%	542 11.7%	498 11.1%	487 10.9%	482 10.7%
生産年齢人口 (15～64歳)	3,033 64.9%	2,956 64.0%	2,824 62.8%	2,770 61.8%	2,741 60.9%
高齢者人口 (65歳以上)	1,098 23.5%	1,121 24.3%	1,174 26.1%	1,222 27.3%	1,275 28.3%
後期高齢者人口 (75歳以上)	509 10.9%	533 11.5%	544 12.1%	559 12.5%	574 12.8%

	推計									
	H28	H29	H30	H31	H32	H33	H34	H35	H36	
総数	4,447	4,402	4,353	4,298	4,247	4,189	4,133	4,073	4,015	
年少人口 (0～14歳)	468 10.5%	455 10.3%	448 10.3%	439 10.2%	423 10.0%	417 10.0%	403 9.7%	385 9.5%	378 9.4%	
生産年齢人口 (15～64歳)	2,670 60.0%	2,620 59.5%	2,555 58.7%	2,502 58.2%	2,471 58.2%	2,423 57.9%	2,397 58.0%	2,367 58.1%	2,326 57.9%	
高齢者人口 (65歳以上)	1,309 29.4%	1,328 30.2%	1,351 31.0%	1,357 31.6%	1,354 31.9%	1,349 32.2%	1,334 32.3%	1,320 32.4%	1,312 32.7%	
後期高齢者人口 (75歳以上)	604 13.6%	630 14.3%	654 15.0%	670 15.6%	696 16.4%	713 17.0%	729 17.6%	762 18.7%	793 19.8%	

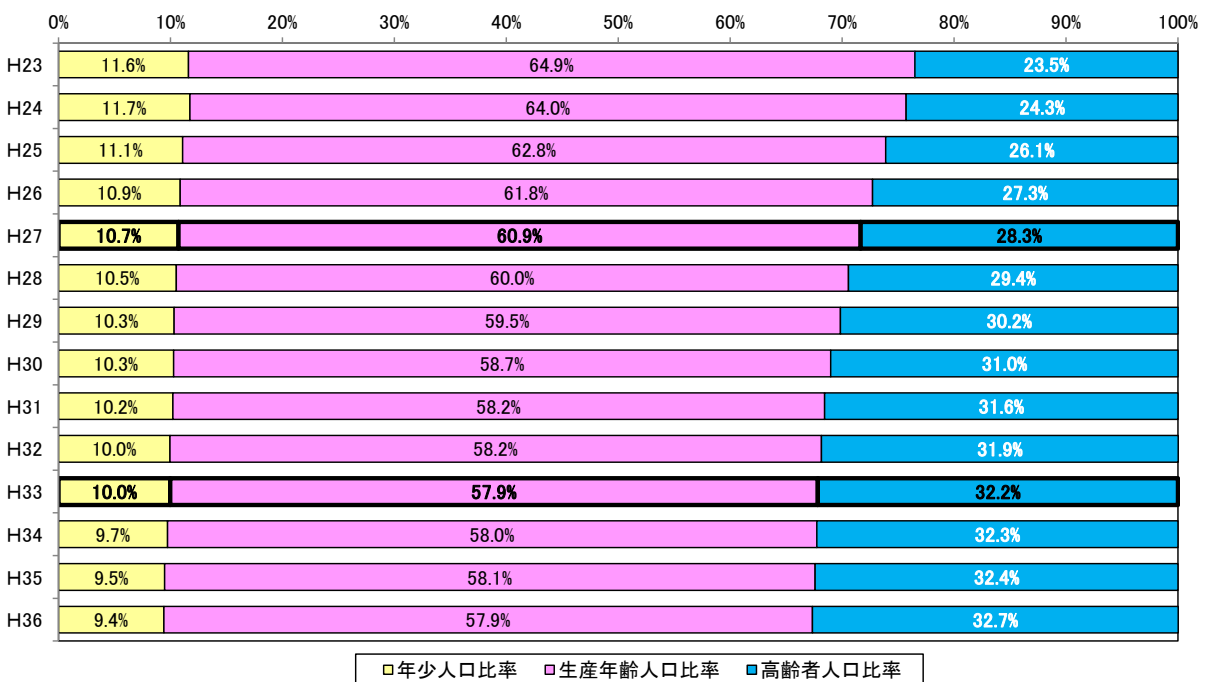
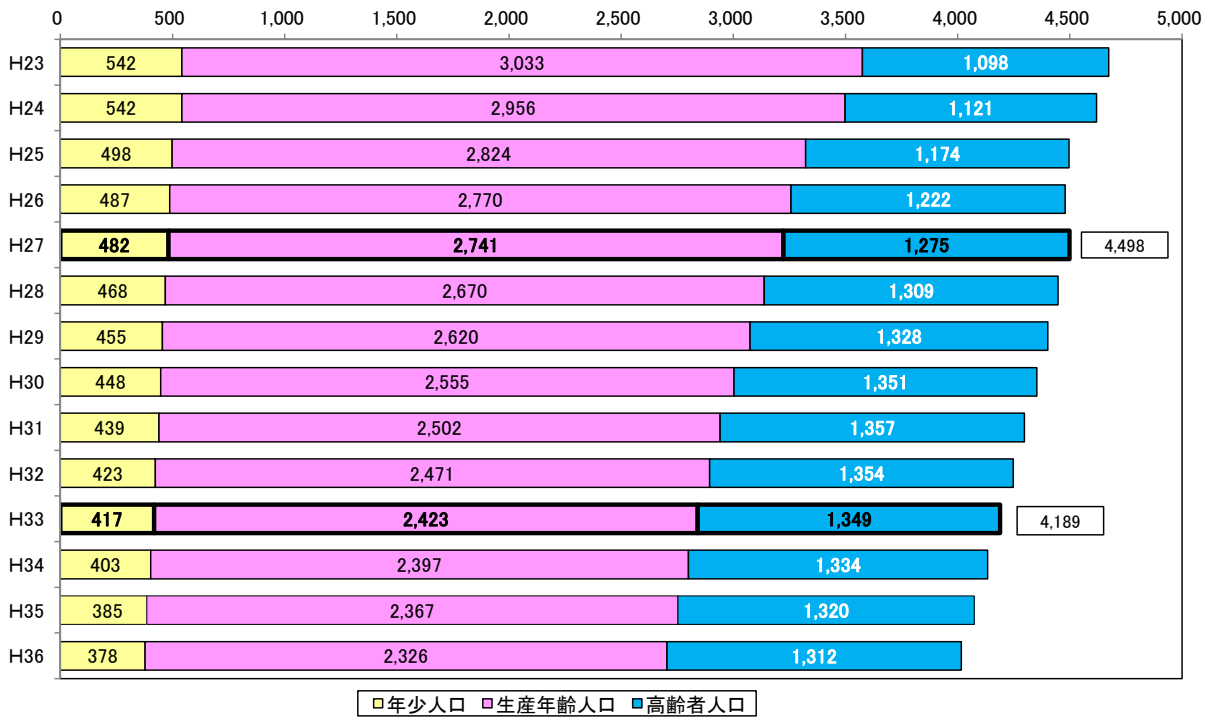

(5) 緑1～2丁目

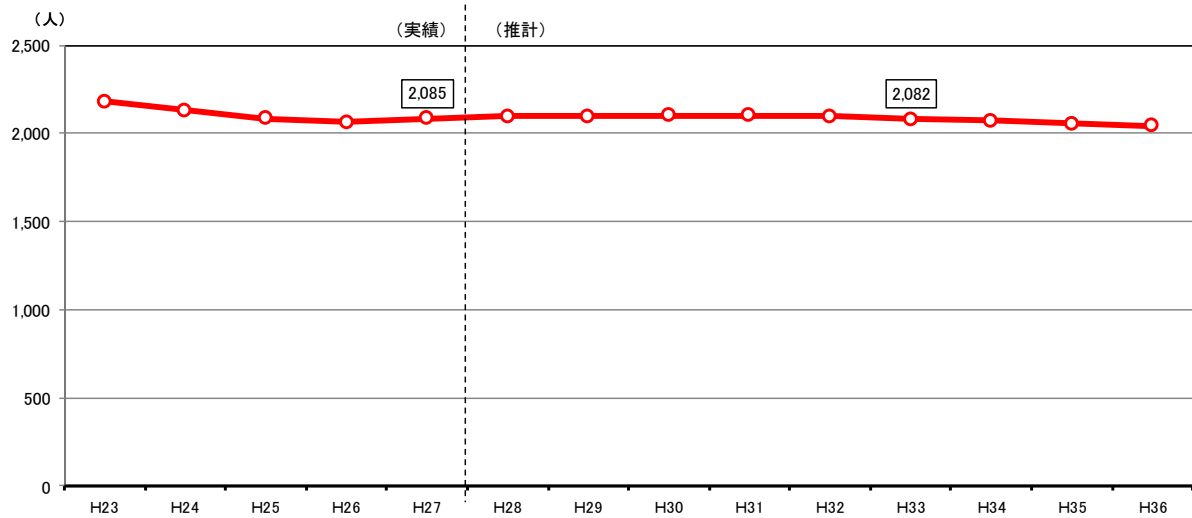

実績					
	H23	H24	H25	H26	H27
総数	2,181	2,132	2,086	2,064	2,085
年少人口 (0～14歳)	279 12.8%	259 12.1%	252 12.1%	231 11.2%	243 11.7%
生産年齢人口 (15～64歳)	1,401 64.2%	1,367 64.1%	1,308 62.7%	1,290 62.5%	1,282 61.5%
高齢者人口 (65歳以上)	501 23.0%	506 23.7%	526 25.2%	543 26.3%	560 26.9%
後期高齢者人口 (75歳以上)	214 9.8%	237 11.1%	255 12.2%	265 12.8%	276 13.2%

推計									
	H28	H29	H30	H31	H32	H33	H34	H35	H36
総数	2,097	2,100	2,101	2,102	2,097	2,082	2,072	2,056	2,043
年少人口 (0～14歳)	249 11.9%	247 11.8%	241 11.5%	241 11.4%	250 11.9%	253 12.2%	259 12.5%	257 12.5%	259 12.7%
生産年齢人口 (15～64歳)	1,283 61.2%	1,278 60.9%	1,291 61.5%	1,288 61.3%	1,283 61.2%	1,273 61.1%	1,271 61.3%	1,264 61.5%	1,249 61.1%
高齢者人口 (65歳以上)	565 27.0%	575 27.4%	569 27.1%	573 27.2%	565 26.9%	556 26.7%	543 26.2%	534 26.0%	535 26.2%
後期高齢者人口 (75歳以上)	293 14.0%	305 14.5%	310 14.8%	321 15.3%	327 15.6%	329 15.8%	330 15.9%	333 16.2%	337 16.5%

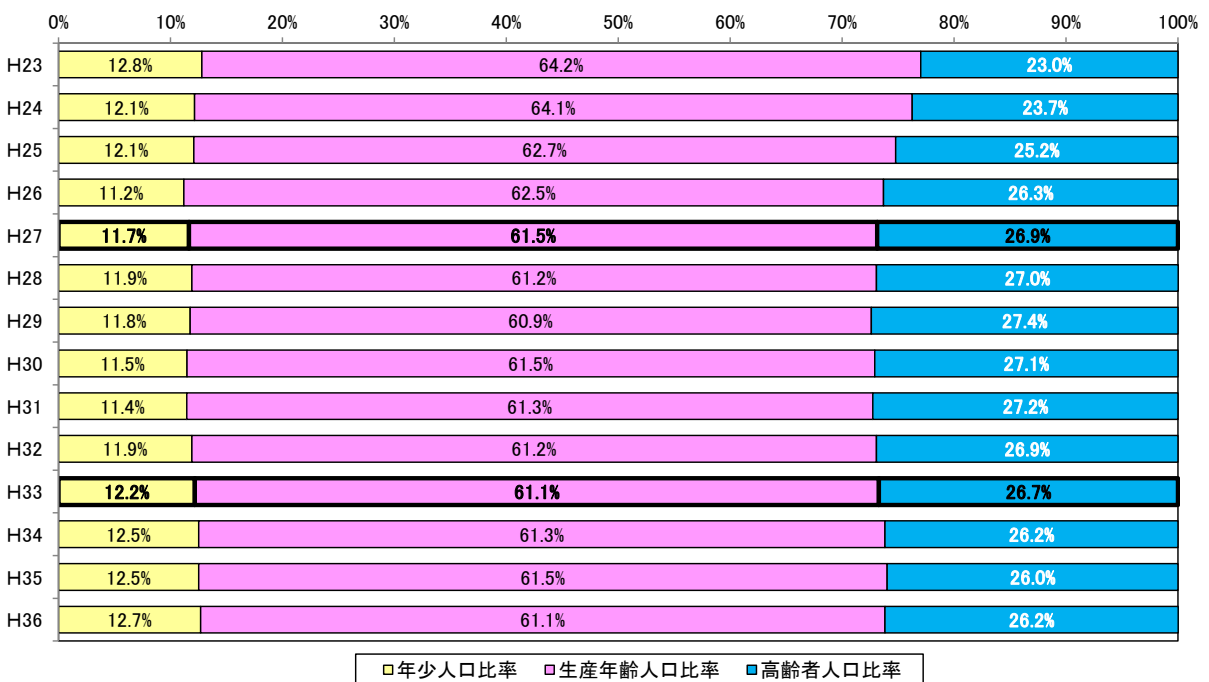
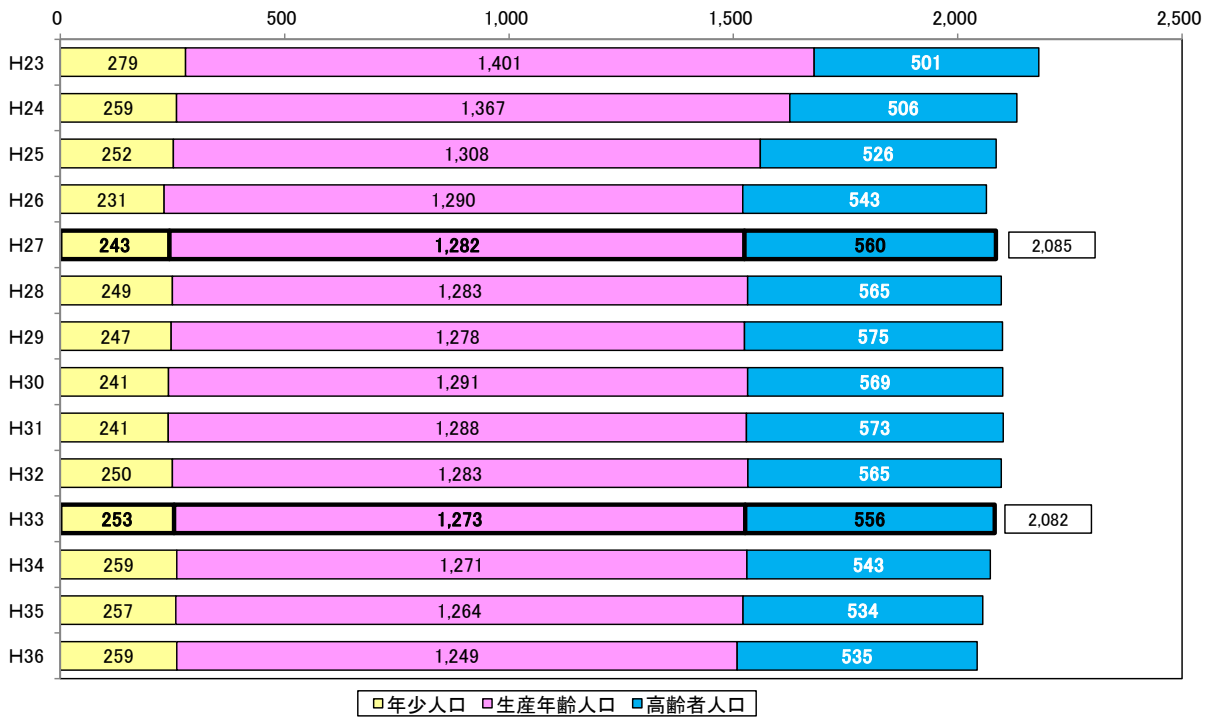

(6) 本町1～3丁目

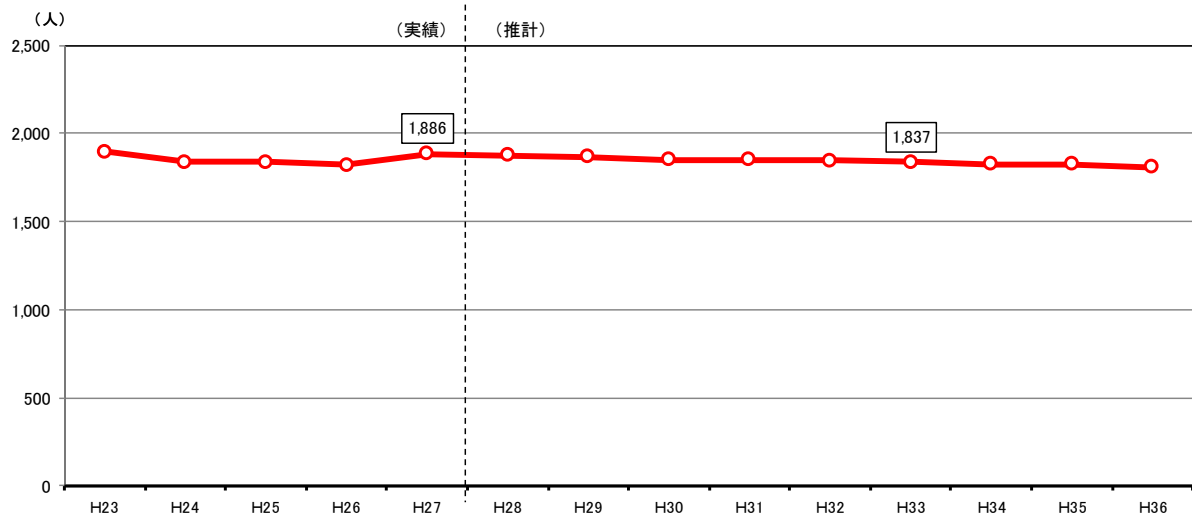

実績					
	H23	H24	H25	H26	H27
総数	1,896	1,840	1,840	1,823	1,886
年少人口 (0～14歳)	280 14.8%	253 13.8%	242 13.2%	221 12.1%	216 11.5%
生産年齢人口 (15～64歳)	1,353 71.4%	1,317 71.6%	1,308 71.1%	1,299 71.3%	1,355 71.8%
高齢者人口 (65歳以上)	263 13.9%	270 14.7%	290 15.8%	303 16.6%	315 16.7%
後期高齢者人口 (75歳以上)	112 5.9%	121 6.6%	120 6.5%	129 7.1%	135 7.2%

推計									
	H28	H29	H30	H31	H32	H33	H34	H35	H36
総数	1,877	1,866	1,853	1,851	1,846	1,837	1,826	1,825	1,808
年少人口 (0～14歳)	209 11.1%	198 10.6%	191 10.3%	187 10.1%	181 9.8%	181 9.9%	175 9.6%	175 9.6%	173 9.6%
生産年齢人口 (15～64歳)	1,340 71.4%	1,339 71.8%	1,332 71.9%	1,321 71.4%	1,315 71.2%	1,304 71.0%	1,290 70.6%	1,281 70.2%	1,261 69.7%
高齢者人口 (65歳以上)	328 17.5%	329 17.6%	330 17.8%	343 18.6%	350 18.9%	351 19.1%	362 19.8%	368 20.2%	375 20.7%
後期高齢者人口 (75歳以上)	134 7.1%	139 7.4%	142 7.7%	153 8.3%	173 9.4%	168 9.1%	165 9.1%	187 10.3%	189 10.4%

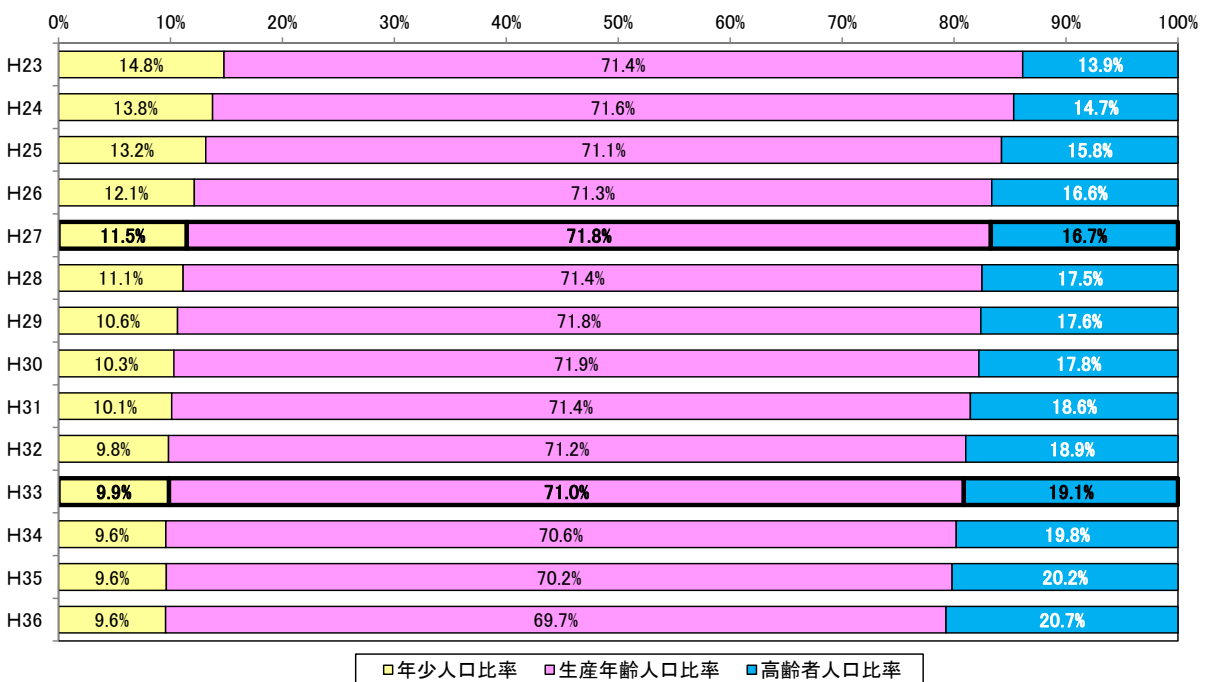
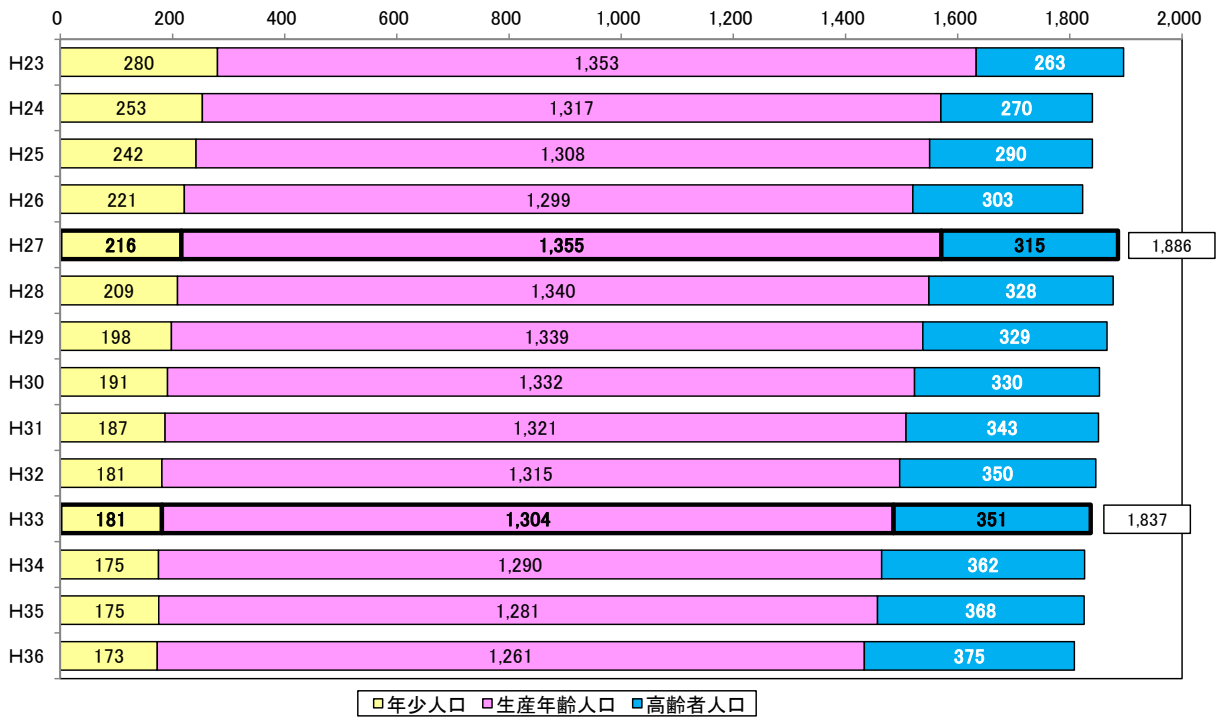

(7) 寿1～2丁目

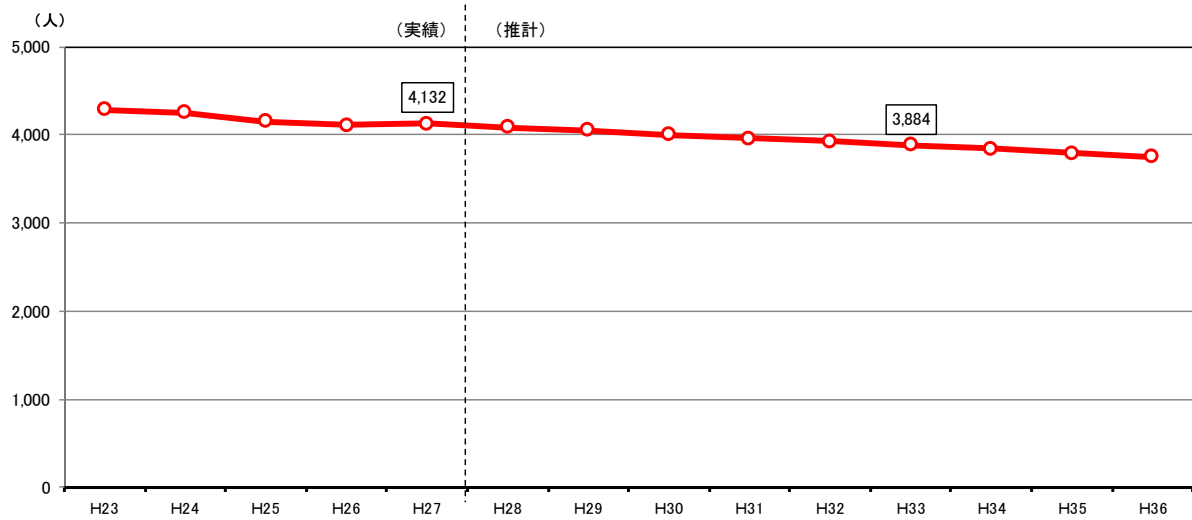

実績					
	H23	H24	H25	H26	H27
総数	4,292	4,256	4,157	4,110	4,132
年少人口 (0～14歳)	555 12.9%	547 12.9%	521 12.5%	497 12.1%	483 11.7%
生産年齢人口 (15～64歳)	2,730 63.6%	2,676 62.9%	2,541 61.1%	2,495 60.7%	2,511 60.8%
高齢者人口 (65歳以上)	1,007 23.5%	1,033 24.3%	1,095 26.3%	1,118 27.2%	1,138 27.5%
後期高齢者人口 (75歳以上)	422 9.8%	434 10.2%	477 11.5%	479 11.7%	502 12.1%

推計									
	H28	H29	H30	H31	H32	H33	H34	H35	H36
総数	4,091	4,051	4,007	3,965	3,925	3,884	3,846	3,797	3,750
年少人口 (0～14歳)	459 11.2%	455 11.2%	438 10.9%	429 10.8%	413 10.5%	394 10.1%	370 9.6%	363 9.6%	343 9.1%
生産年齢人口 (15～64歳)	2,469 60.4%	2,430 60.0%	2,409 60.1%	2,376 59.9%	2,359 60.1%	2,354 60.6%	2,338 60.8%	2,310 60.8%	2,287 61.0%
高齢者人口 (65歳以上)	1,164 28.5%	1,166 28.8%	1,161 29.0%	1,160 29.3%	1,154 29.4%	1,137 29.3%	1,137 29.6%	1,125 29.6%	1,120 29.9%
後期高齢者人口 (75歳以上)	531 13.0%	544 13.4%	565 14.1%	578 14.6%	589 15.0%	591 15.2%	605 15.7%	638 16.8%	661 17.6%

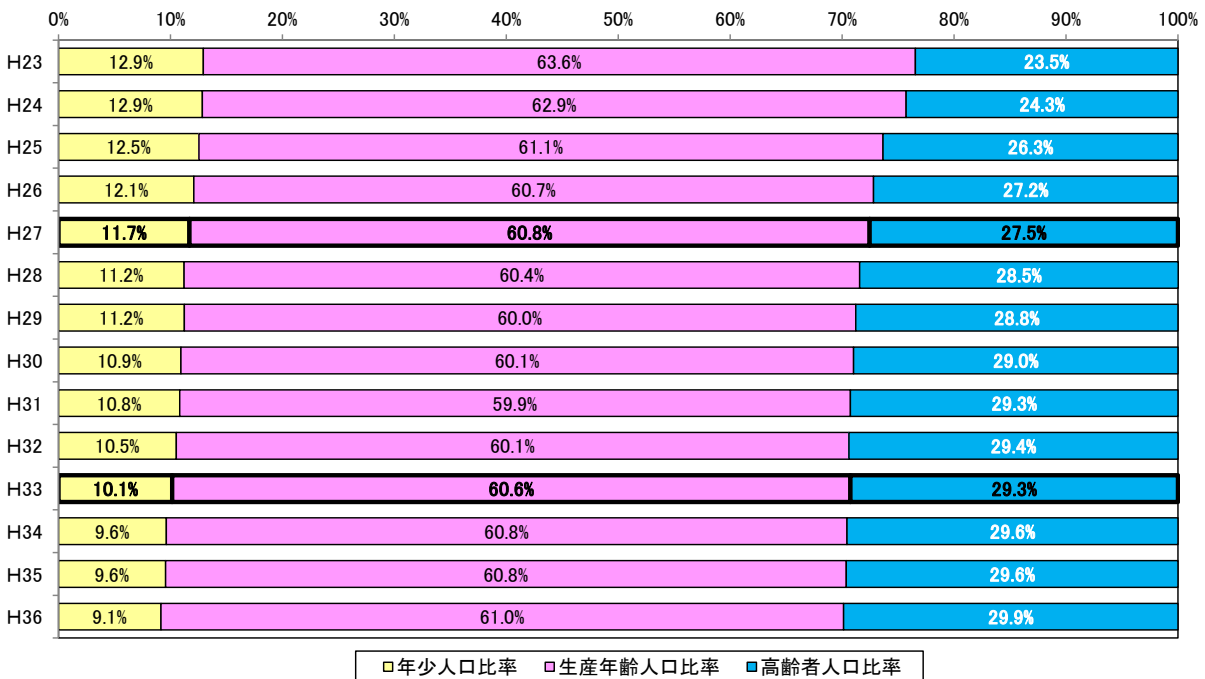
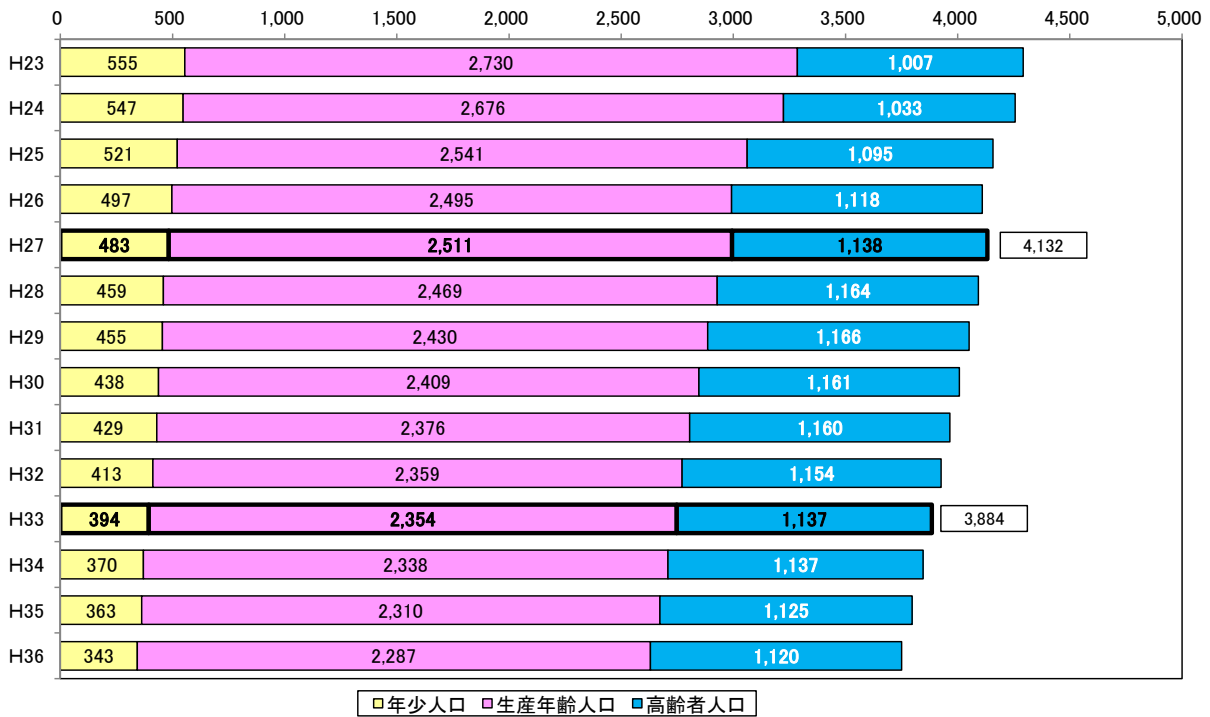

(8) つくし野1～7丁目

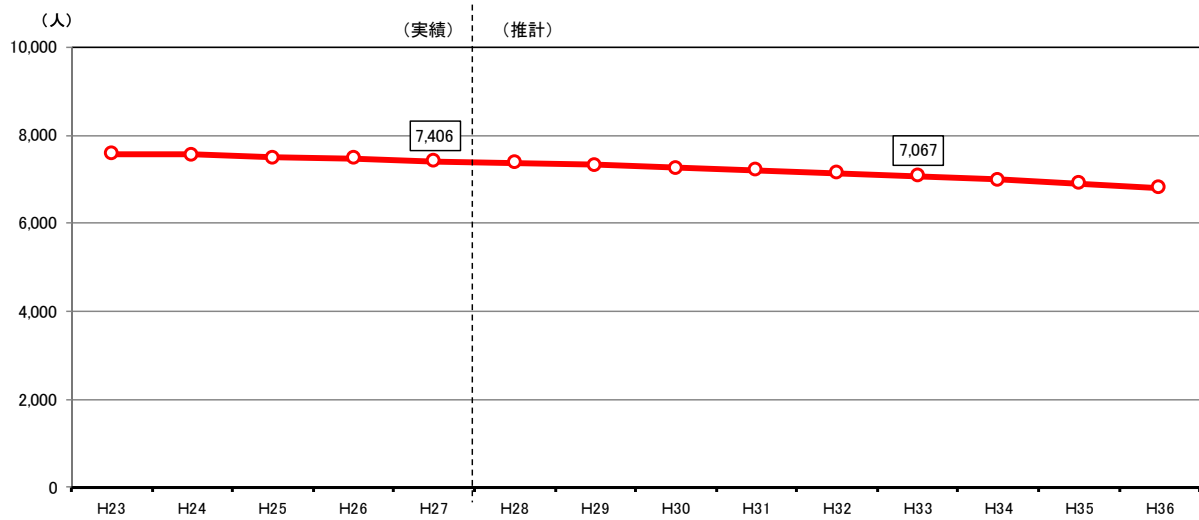

実績					
	H23	H24	H25	H26	H27
総数	7,575	7,565	7,484	7,471	7,406
年少人口 (0～14歳)	777 10.3%	814 10.8%	819 10.9%	803 10.7%	793 10.7%
生産年齢人口 (15～64歳)	4,432 58.5%	4,261 56.3%	4,027 53.8%	3,897 52.2%	3,734 50.4%
高齢者人口 (65歳以上)	2,366 31.2%	2,490 32.9%	2,638 35.2%	2,771 37.1%	2,879 38.9%
後期高齢者人口 (75歳以上)	750 9.9%	818 10.8%	892 11.9%	973 13.0%	1,070 14.4%

推計									
	H28	H29	H30	H31	H32	H33	H34	H35	H36
総数	7,366	7,315	7,262	7,205	7,140	7,067	6,988	6,899	6,805
年少人口 (0～14歳)	786 10.7%	780 10.7%	773 10.6%	740 10.3%	715 10.0%	680 9.6%	653 9.3%	625 9.1%	599 8.8%
生産年齢人口 (15～64歳)	3,646 49.5%	3,576 48.9%	3,503 48.2%	3,465 48.1%	3,436 48.1%	3,414 48.3%	3,380 48.4%	3,361 48.7%	3,347 49.2%
高齢者人口 (65歳以上)	2,933 39.8%	2,961 40.5%	2,986 41.1%	3,000 41.6%	2,991 41.9%	2,975 42.1%	2,956 42.3%	2,917 42.3%	2,861 42.0%
後期高齢者人口 (75歳以上)	1,197 16.3%	1,318 18.0%	1,423 19.6%	1,567 21.7%	1,687 23.6%	1,750 24.8%	1,823 26.1%	1,923 27.9%	2,001 29.4%

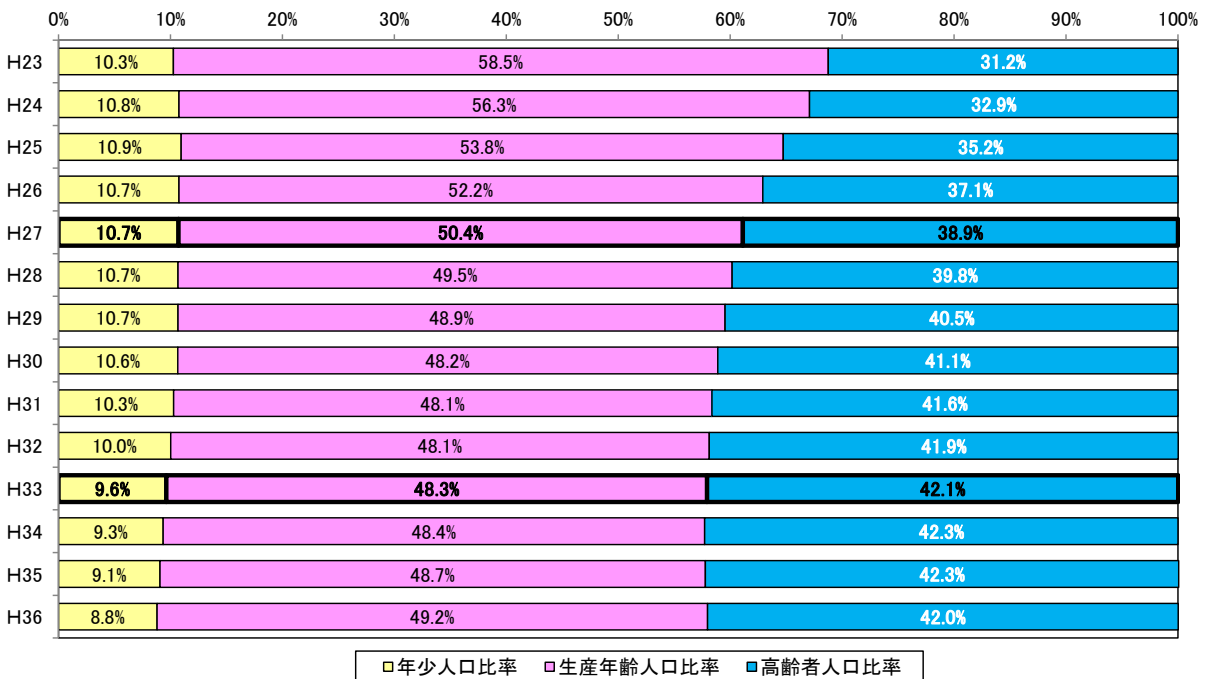
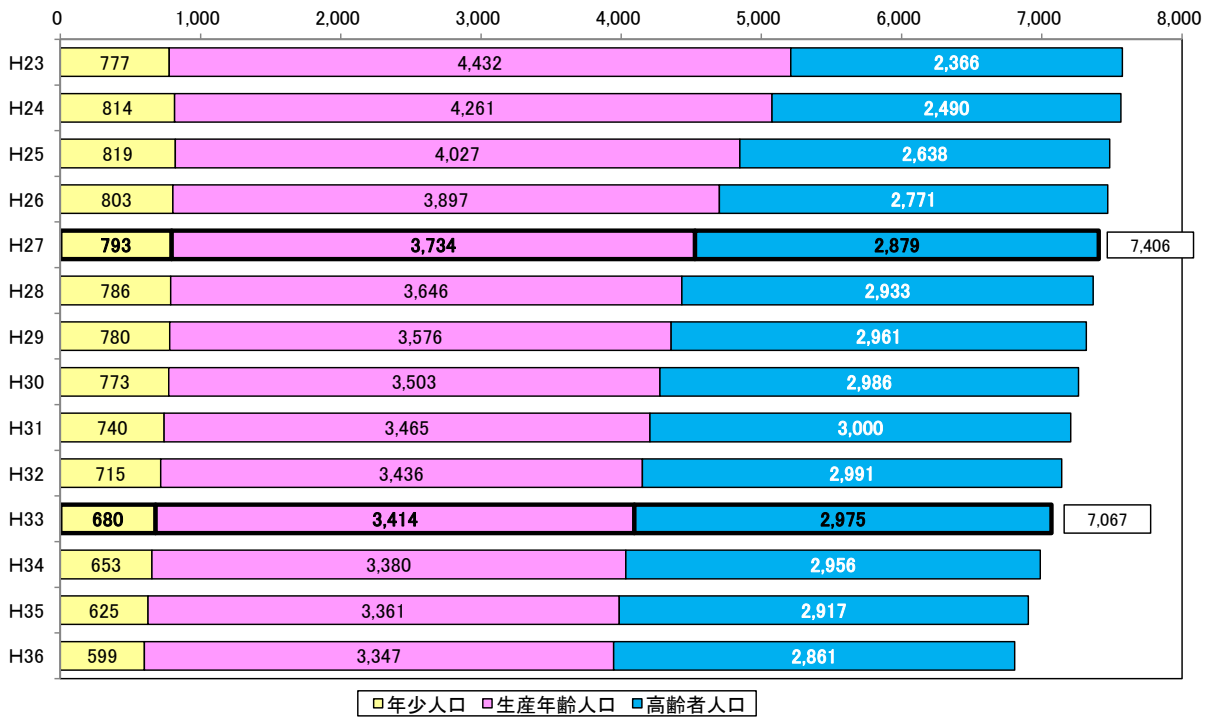

(9) 久寺家1～2丁目

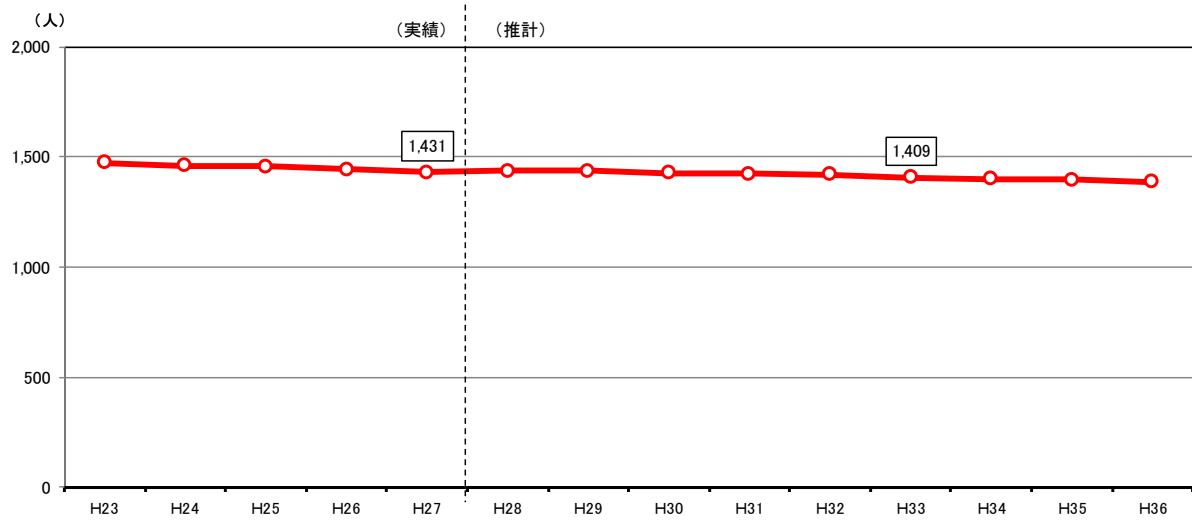

実績					
	H23	H24	H25	H26	H27
総数	1,474	1,460	1,461	1,445	1,431
年少人口 (0～14歳)	138 9.4%	143 9.8%	140 9.6%	145 10.0%	149 10.4%
生産年齢人口 (15～64歳)	795 53.9%	752 51.5%	713 48.8%	684 47.3%	665 46.5%
高齢者人口 (65歳以上)	541 36.7%	565 38.7%	608 41.6%	616 42.6%	617 43.1%
後期高齢者人口 (75歳以上)	174 11.8%	193 13.2%	216 14.8%	230 15.9%	245 17.1%

推計									
	H28	H29	H30	H31	H32	H33	H34	H35	H36
総数	1,432	1,431	1,427	1,420	1,416	1,409	1,405	1,399	1,390
年少人口 (0～14歳)	162 11.3%	165 11.5%	173 12.2%	174 12.3%	176 12.5%	181 12.9%	188 13.4%	188 13.4%	190 13.7%
生産年齢人口 (15～64歳)	641 44.8%	635 44.4%	622 43.6%	619 43.6%	629 44.4%	636 45.1%	640 45.6%	650 46.5%	653 47.0%
高齢者人口 (65歳以上)	628 43.9%	631 44.1%	632 44.3%	627 44.1%	610 43.1%	592 42.0%	576 41.0%	561 40.1%	547 39.4%
後期高齢者人口 (75歳以上)	275 19.2%	314 21.9%	328 23.0%	346 24.3%	359 25.4%	371 26.3%	383 27.3%	407 29.1%	409 29.4%

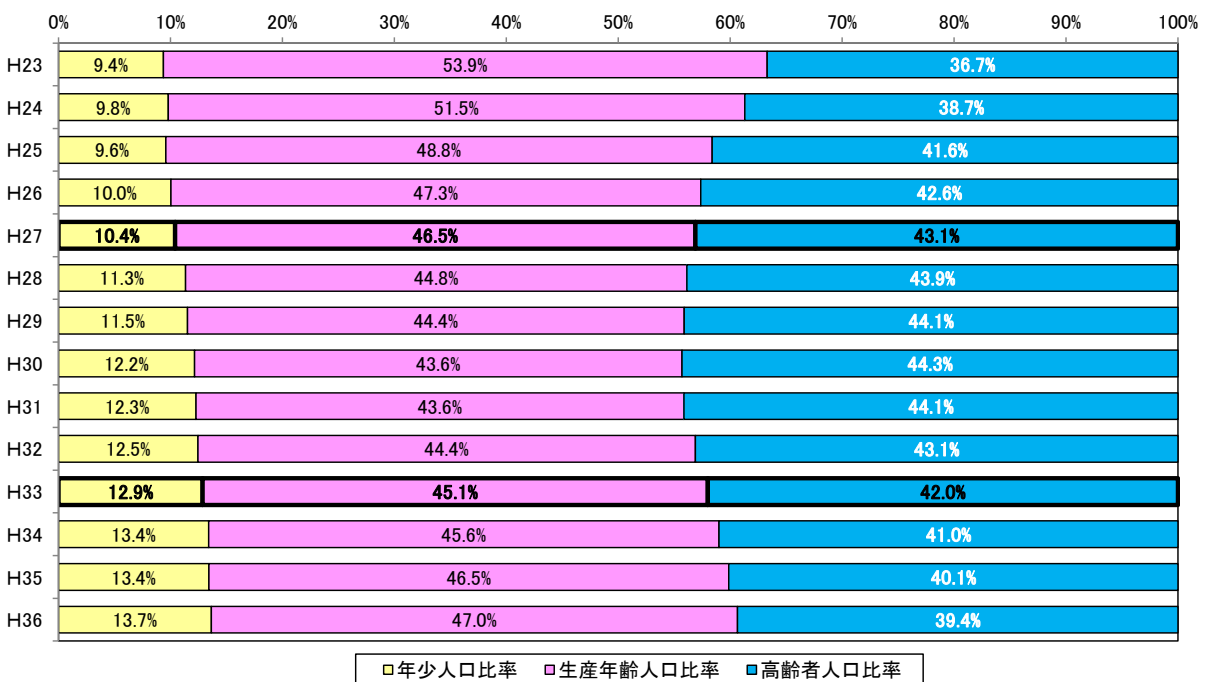
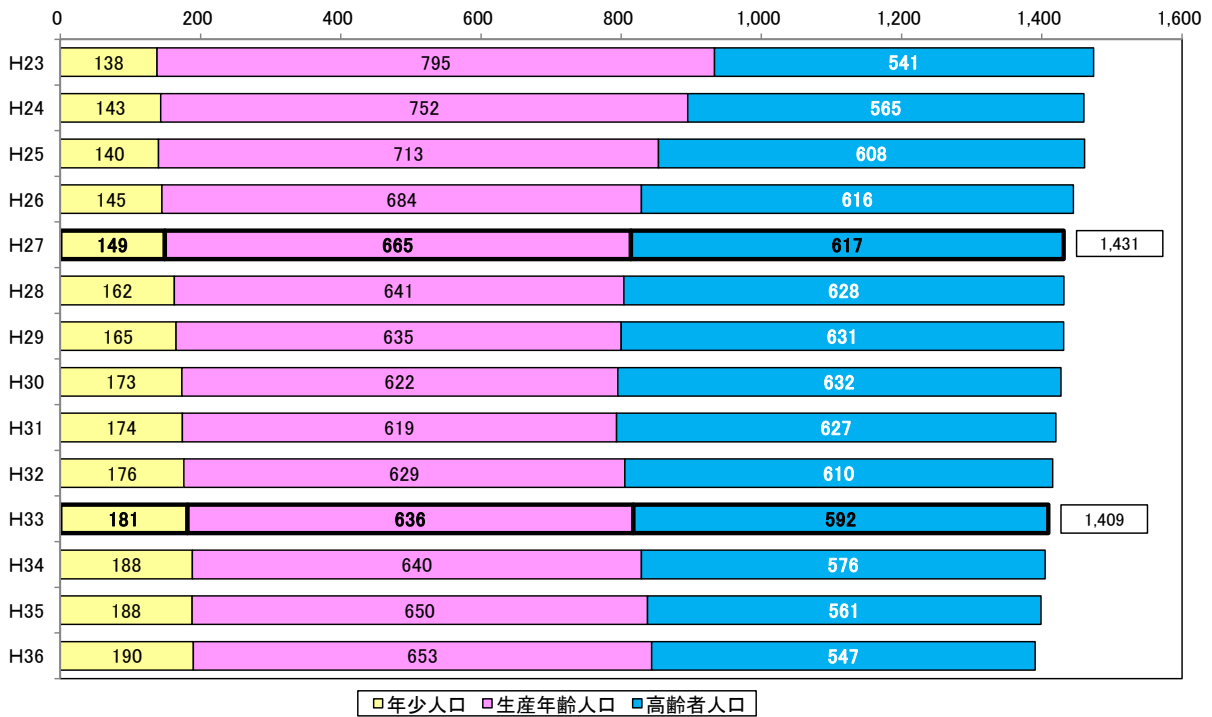

(10) 並木5～9丁目

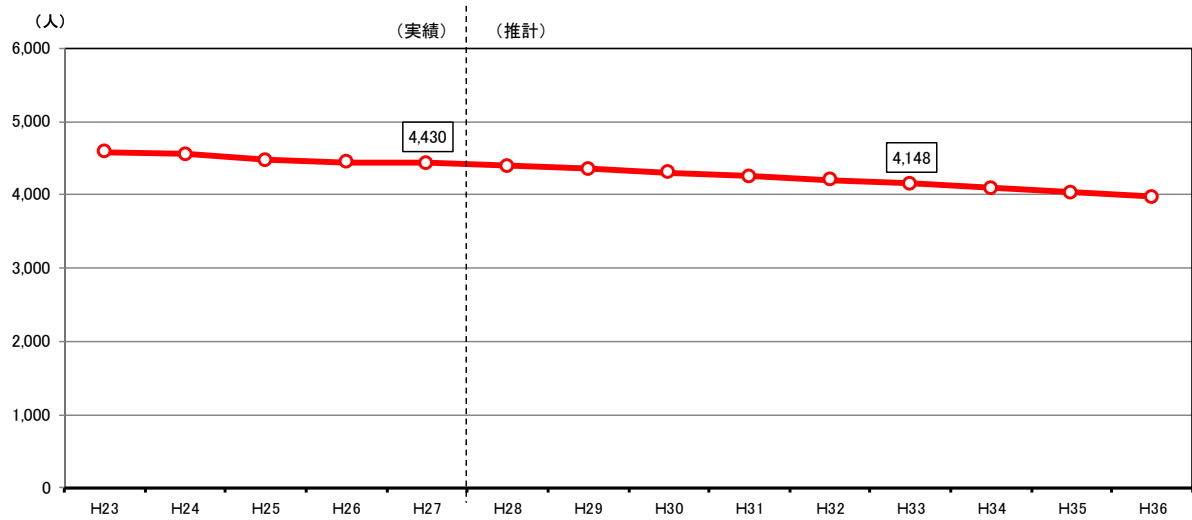

実績					
	H23	H24	H25	H26	H27
総数	4,584	4,550	4,477	4,440	4,430
年少人口 (0～14歳)	553 12.1%	568 12.5%	543 12.1%	521 11.7%	534 12.1%
生産年齢人口 (15～64歳)	2,994 65.3%	2,920 64.2%	2,819 63.0%	2,778 62.6%	2,696 60.9%
高齢者人口 (65歳以上)	1,037 22.6%	1,062 23.3%	1,115 24.9%	1,141 25.7%	1,200 27.1%
後期高齢者人口 (75歳以上)	427 9.3%	458 10.1%	499 11.1%	511 11.5%	532 12.0%

推計									
	H28	H29	H30	H31	H32	H33	H34	H35	H36
総数	4,394	4,349	4,305	4,254	4,202	4,148	4,092	4,035	3,973
年少人口 (0～14歳)	519 11.8%	512 11.8%	478 11.1%	464 10.9%	446 10.6%	427 10.3%	402 9.8%	372 9.2%	362 9.1%
生産年齢人口 (15～64歳)	2,638 60.0%	2,584 59.4%	2,563 59.5%	2,504 58.9%	2,462 58.6%	2,426 58.5%	2,395 58.5%	2,370 58.7%	2,313 58.2%
高齢者人口 (65歳以上)	1,237 28.1%	1,254 28.8%	1,264 29.4%	1,287 30.2%	1,293 30.8%	1,295 31.2%	1,295 31.7%	1,293 32.0%	1,299 32.7%
後期高齢者人口 (75歳以上)	556 12.7%	592 13.6%	632 14.7%	664 15.6%	683 16.3%	692 16.7%	695 17.0%	720 17.8%	736 18.5%

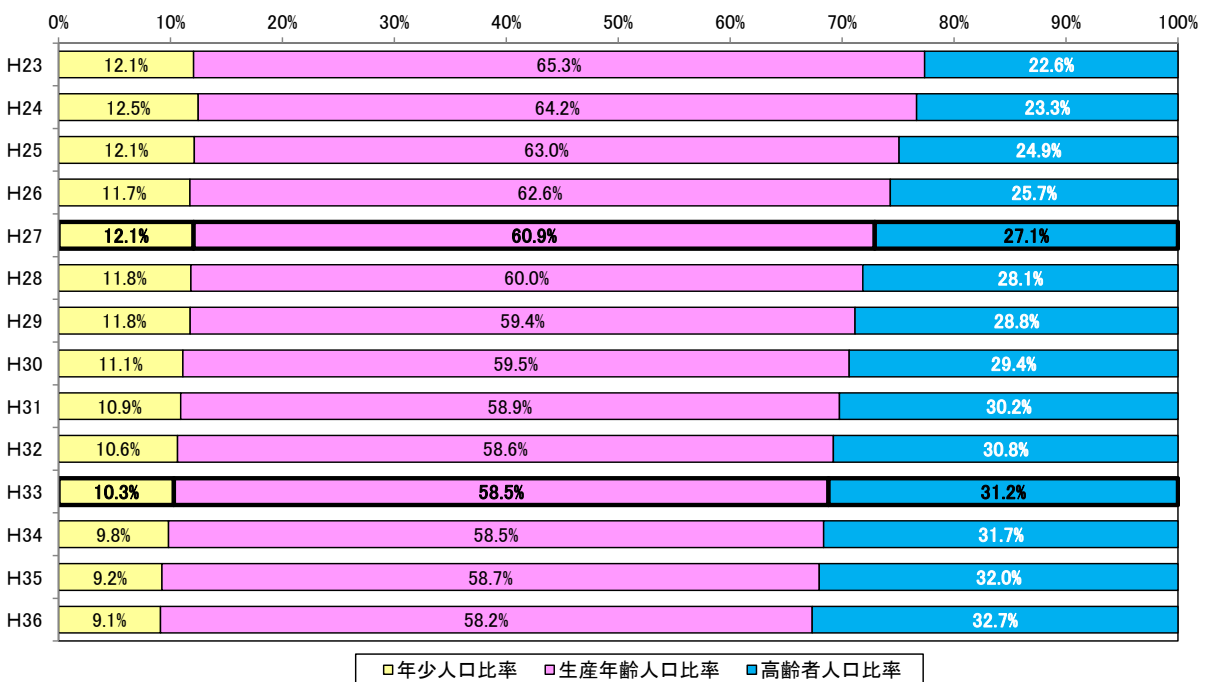
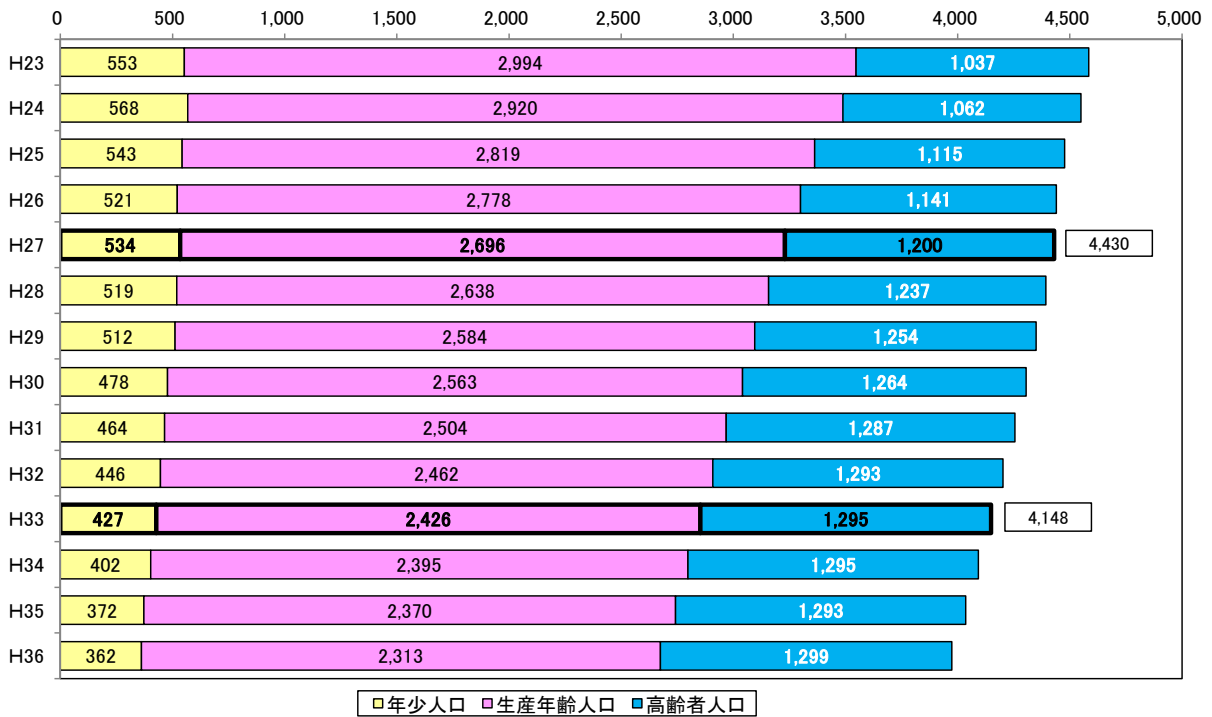

(11) 若松

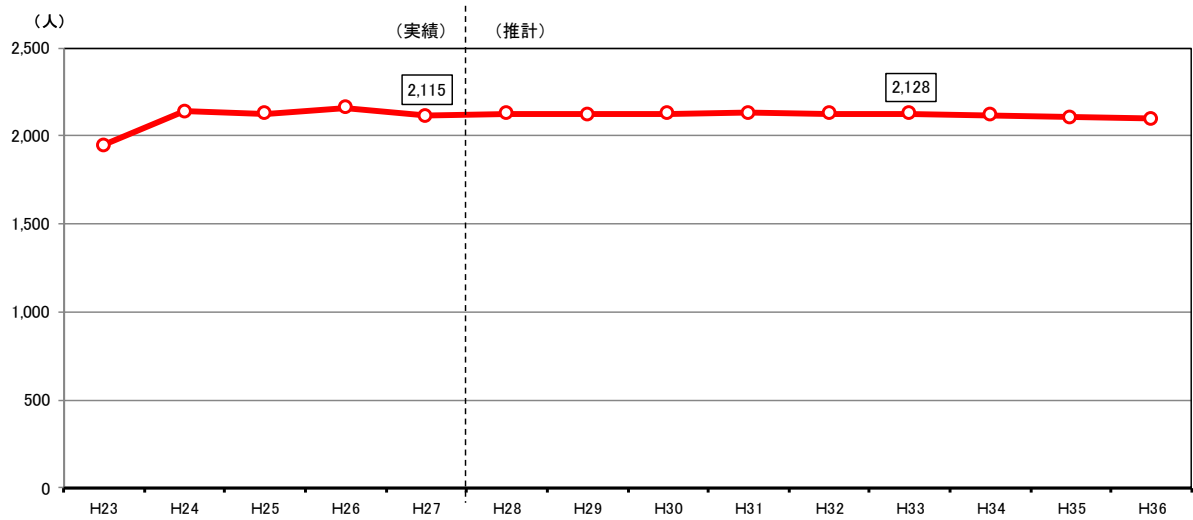

	実績				
	H23	H24	H25	H26	H27
総数	1,949	2,141	2,129	2,162	2,115
年少人口 (0～14歳)	194 10.0%	272 12.7%	275 12.9%	300 13.9%	299 14.1%
生産年齢人口 (15～64歳)	1,098 56.3%	1,190 55.6%	1,171 55.0%	1,172 54.2%	1,128 53.3%
高齢者人口 (65歳以上)	657 33.7%	679 31.7%	683 32.1%	690 31.9%	688 32.5%
後期高齢者人口 (75歳以上)	311 16.0%	343 16.0%	358 16.8%	376 17.4%	384 18.2%

	推計									
	H28	H29	H30	H31	H32	H33	H34	H35	H36	
総数	2,127	2,123	2,127	2,130	2,128	2,128	2,118	2,109	2,098	
年少人口 (0～14歳)	312 14.7%	323 15.2%	323 15.2%	333 15.7%	337 15.8%	336 15.8%	328 15.5%	322 15.3%	320 15.3%	
生産年齢人口 (15～64歳)	1,120 52.6%	1,117 52.6%	1,118 52.5%	1,110 52.1%	1,110 52.2%	1,113 52.3%	1,123 53.0%	1,135 53.8%	1,138 54.3%	
高齢者人口 (65歳以上)	696 32.7%	683 32.2%	686 32.3%	687 32.3%	681 32.0%	679 31.9%	667 31.5%	652 30.9%	640 30.5%	
後期高齢者人口 (75歳以上)	404 19.0%	420 19.8%	425 20.0%	423 19.8%	424 19.9%	417 19.6%	409 19.3%	417 19.8%	410 19.5%	

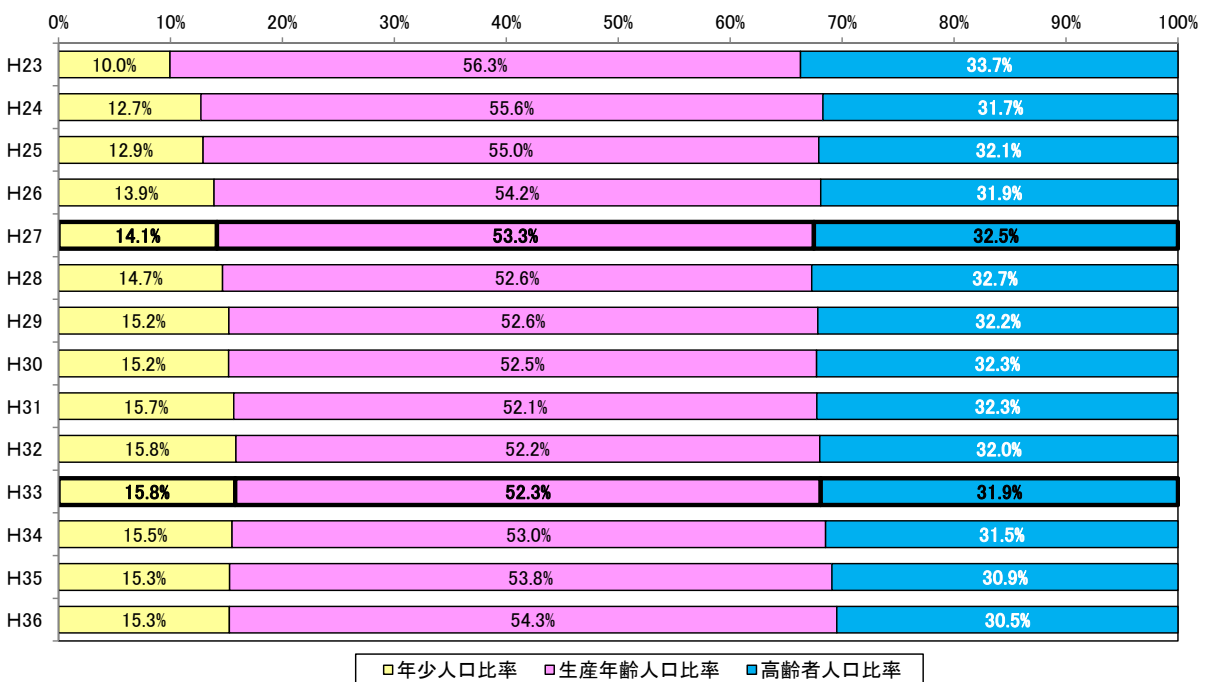
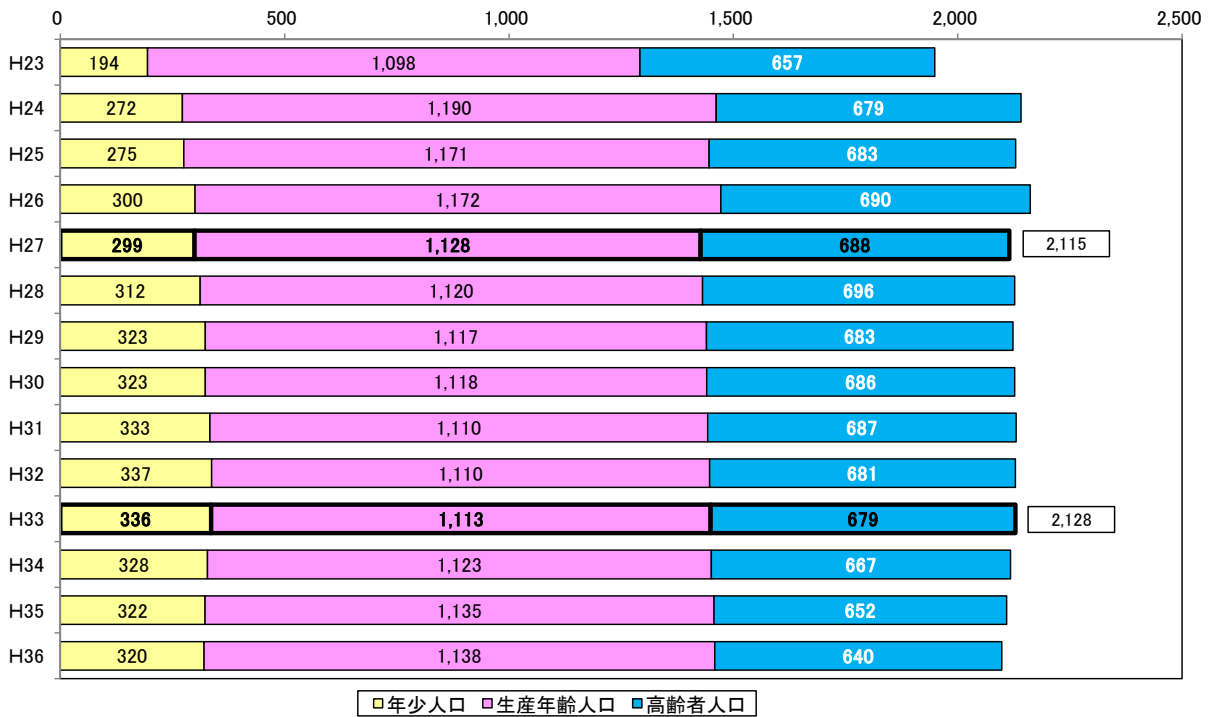

(12) 天王台1～5丁目

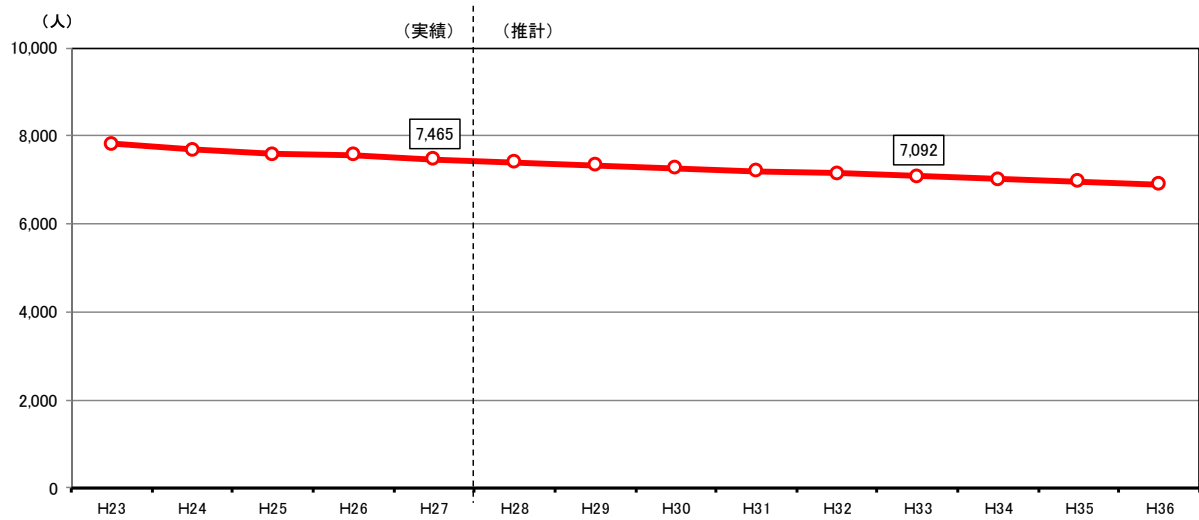

実績					
	H23	H24	H25	H26	H27
総数	6,603	6,485	6,395	7,576	7,465
年少人口 (0～14歳)	885 13.4%	824 12.7%	815 12.7%	914 12.1%	842 11.3%
生産年齢人口 (15～64歳)	4,656 70.5%	4,548 70.1%	4,389 68.6%	5,112 67.5%	4,966 66.5%
高齢者人口 (65歳以上)	1,062 16.1%	1,113 17.2%	1,191 18.6%	1,550 20.5%	1,657 22.2%
後期高齢者人口 (75歳以上)	401 6.1%	445 6.9%	459 7.2%	601 7.9%	645 8.6%

推計									
	H28	H29	H30	H31	H32	H33	H34	H35	H36
総数	7,399	7,332	7,265	7,199	7,146	7,092	7,025	6,968	6,901
年少人口 (0～14歳)	782 10.6%	746 10.2%	700 9.6%	669 9.3%	616 8.6%	580 8.2%	558 7.9%	528 7.6%	506 7.3%
生産年齢人口 (15～64歳)	4,908 66.3%	4,820 65.7%	4,773 65.7%	4,693 65.2%	4,667 65.3%	4,618 65.1%	4,553 64.8%	4,510 64.7%	4,449 64.5%
高齢者人口 (65歳以上)	1,710 23.1%	1,768 24.1%	1,793 24.7%	1,837 25.5%	1,864 26.1%	1,895 26.7%	1,915 27.3%	1,930 27.7%	1,946 28.2%
後期高齢者人口 (75歳以上)	682 9.2%	746 10.2%	795 10.9%	845 11.7%	897 12.6%	915 12.9%	927 13.2%	1,001 14.4%	1,073 15.6%

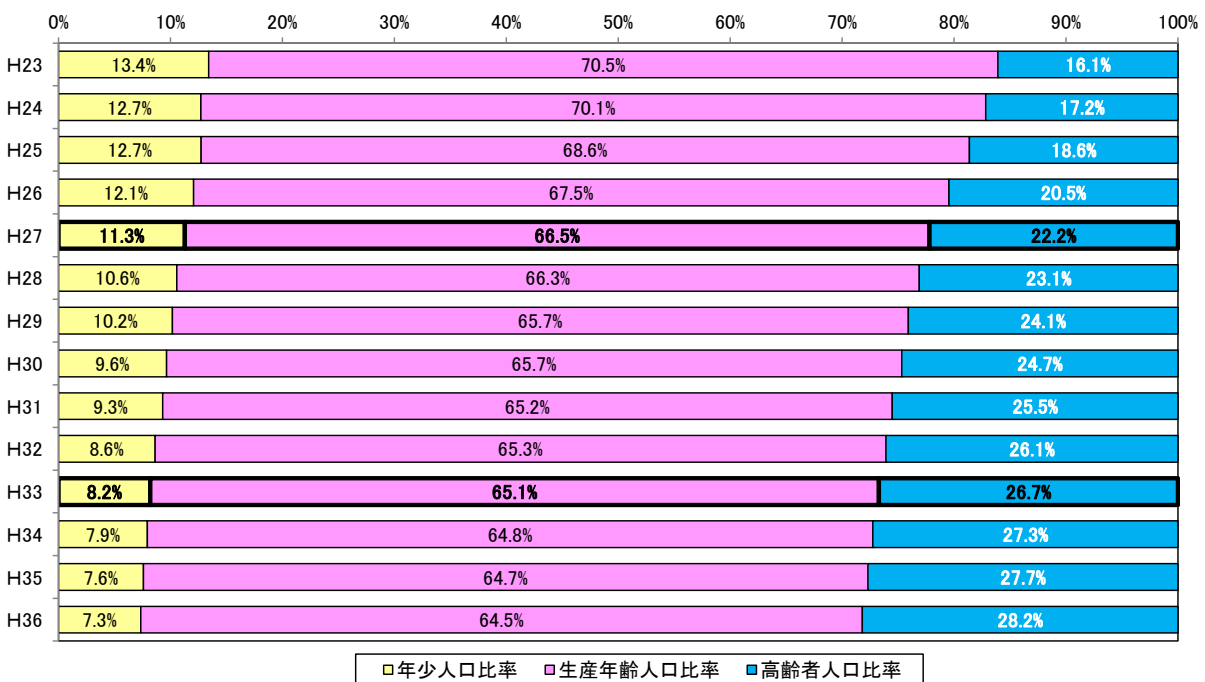
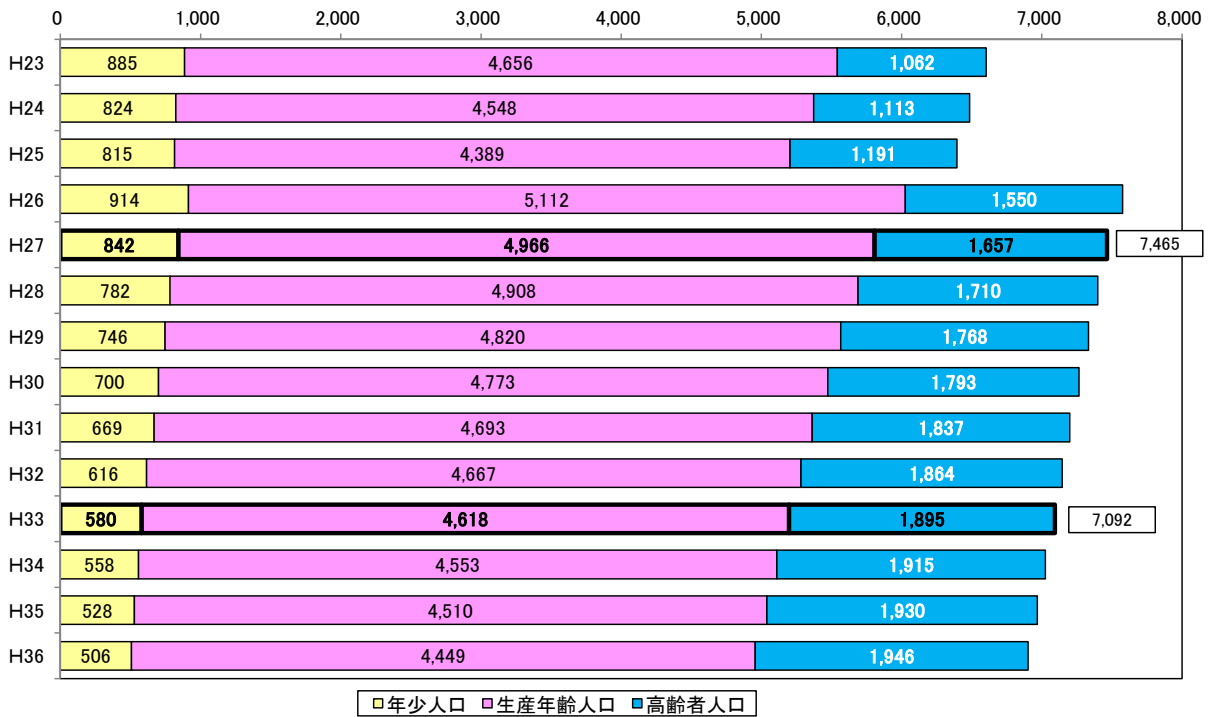

(13) 東我孫子1～2丁目

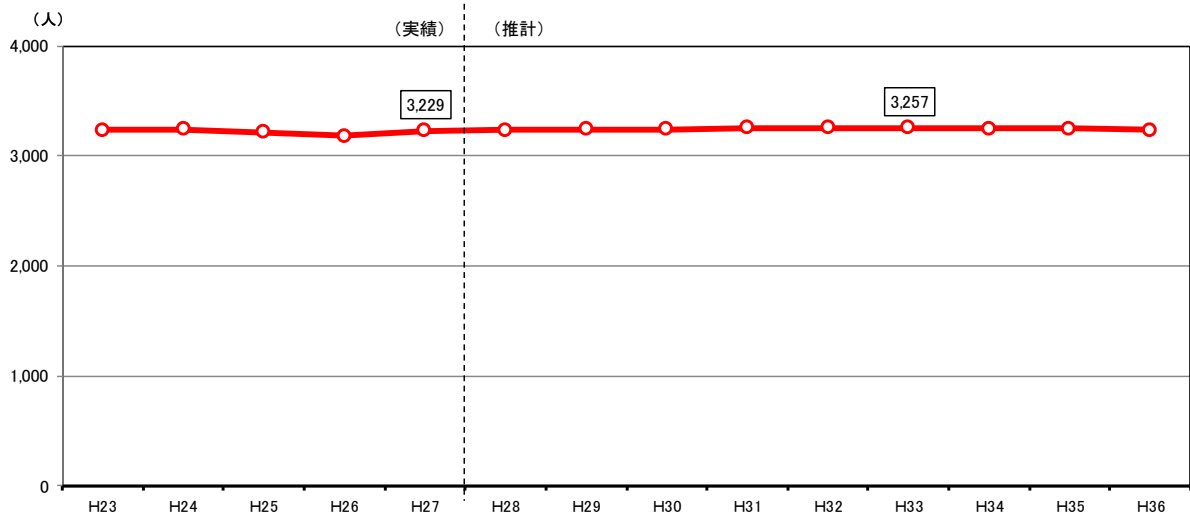

実績					
	H23	H24	H25	H26	H27
総数	3,236	3,242	3,217	3,183	3,229
年少人口 (0～14歳)	462 14.3%	479 14.8%	479 14.9%	455 14.3%	452 14.0%
生産年齢人口 (15～64歳)	2,141 66.2%	2,091 64.5%	2,014 62.6%	1,980 62.2%	1,994 61.8%
高齢者人口 (65歳以上)	633 19.6%	672 20.7%	724 22.5%	748 23.5%	783 24.2%
後期高齢者人口 (75歳以上)	260 8.0%	279 8.6%	298 9.3%	299 9.4%	313 9.7%

推計									
	H28	H29	H30	H31	H32	H33	H34	H35	H36
総数	3,235	3,243	3,246	3,255	3,258	3,257	3,251	3,248	3,238
年少人口 (0～14歳)	450 13.9%	437 13.5%	420 12.9%	414 12.7%	403 12.4%	389 11.9%	375 11.5%	361 11.1%	349 10.8%
生産年齢人口 (15～64歳)	1,979 61.2%	1,989 61.3%	1,987 61.2%	1,999 61.4%	1,999 61.4%	2,006 61.6%	2,012 61.9%	2,015 62.0%	2,016 62.2%
高齢者人口 (65歳以上)	806 24.9%	817 25.2%	841 25.9%	843 25.9%	856 26.3%	862 26.5%	865 26.6%	872 26.8%	874 27.0%
後期高齢者人口 (75歳以上)	330 10.2%	363 11.2%	395 12.2%	417 12.8%	434 13.3%	445 13.6%	465 14.3%	506 15.6%	522 16.1%

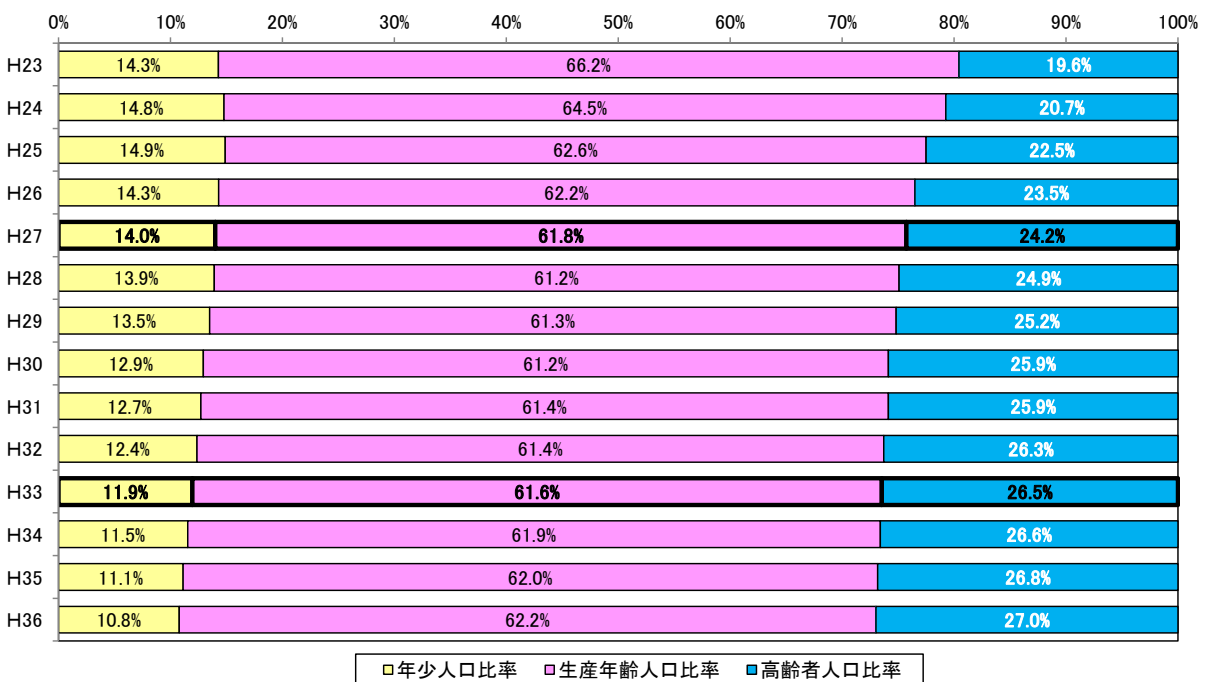
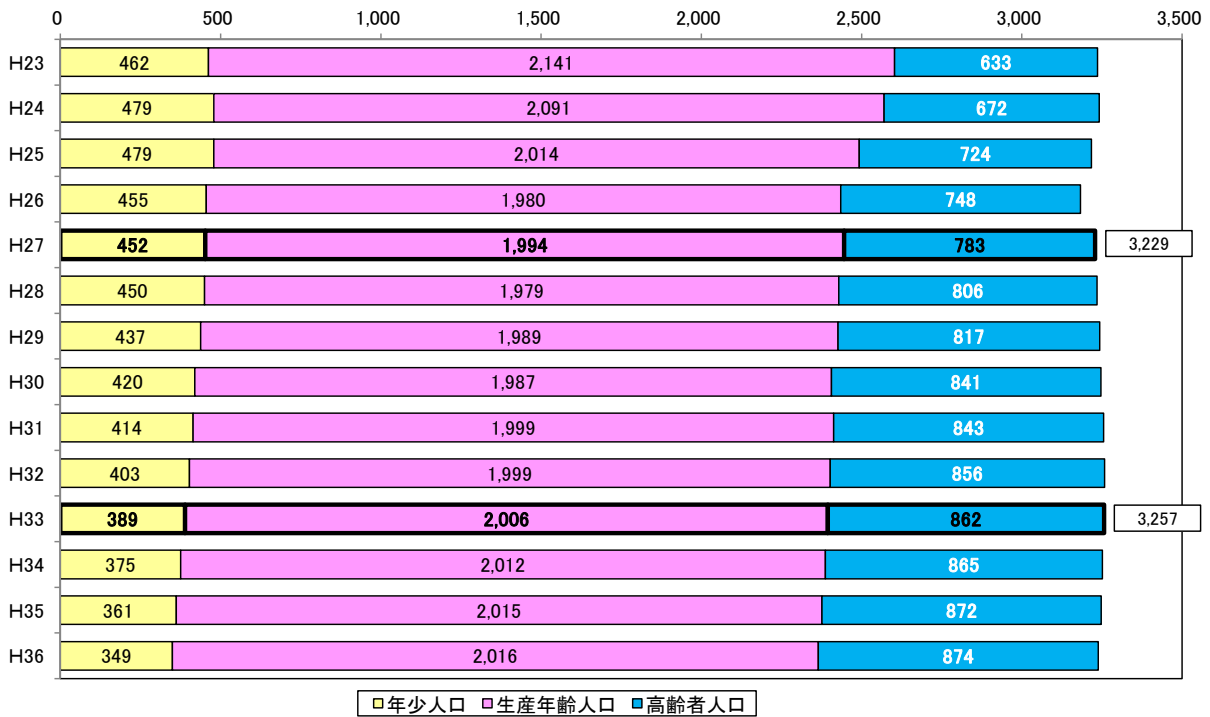

(14) 柴崎台1～5丁目

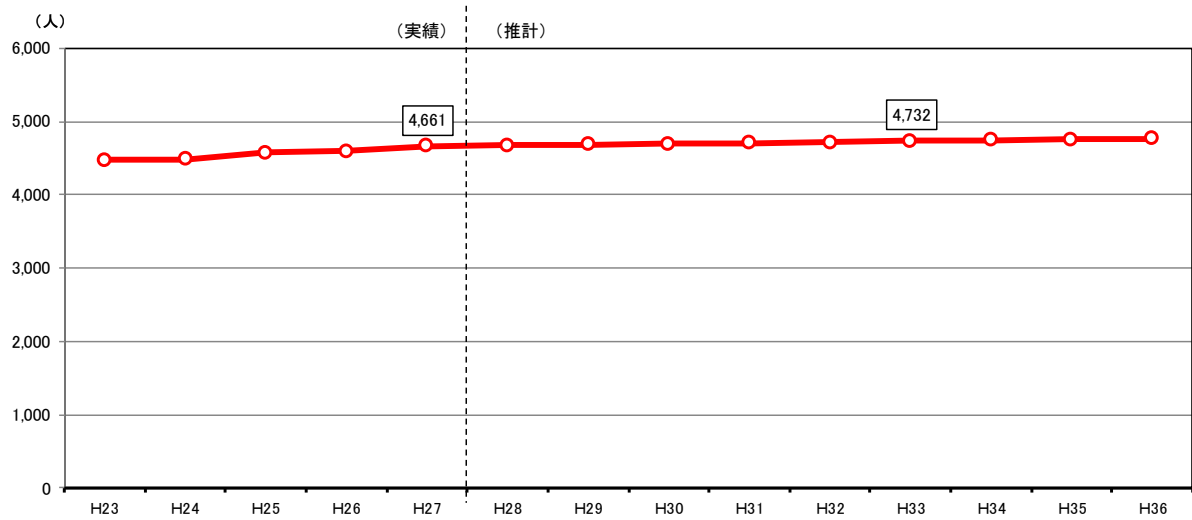

実績					
	H23	H24	H25	H26	H27
総数	4,478	4,481	4,571	4,595	4,661
年少人口 (0～14歳)	752 16.8%	740 16.5%	752 16.5%	764 16.6%	778 16.7%
生産年齢人口 (15～64歳)	3,240 72.4%	3,239 72.3%	3,274 71.6%	3,267 71.1%	3,281 70.4%
高齢者人口 (65歳以上)	486 10.9%	502 11.2%	545 11.9%	564 12.3%	602 12.9%
後期高齢者人口 (75歳以上)	186 4.2%	207 4.6%	213 4.7%	208 4.5%	227 4.9%

推計									
	H28	H29	H30	H31	H32	H33	H34	H35	H36
総数	4,674	4,685	4,694	4,705	4,711	4,732	4,741	4,758	4,768
年少人口 (0～14歳)	753 16.1%	726 15.5%	701 14.9%	675 14.3%	660 14.0%	623 13.2%	606 12.8%	580 12.2%	569 11.9%
生産年齢人口 (15～64歳)	3,309 70.8%	3,334 71.2%	3,358 71.5%	3,370 71.6%	3,385 71.9%	3,424 72.4%	3,429 72.3%	3,458 72.7%	3,456 72.5%
高齢者人口 (65歳以上)	613 13.1%	626 13.4%	635 13.5%	660 14.0%	666 14.1%	685 14.5%	705 14.9%	720 15.1%	743 15.6%
後期高齢者人口 (75歳以上)	242 5.2%	263 5.6%	280 6.0%	306 6.5%	320 6.8%	334 7.1%	345 7.3%	365 7.7%	383 8.0%

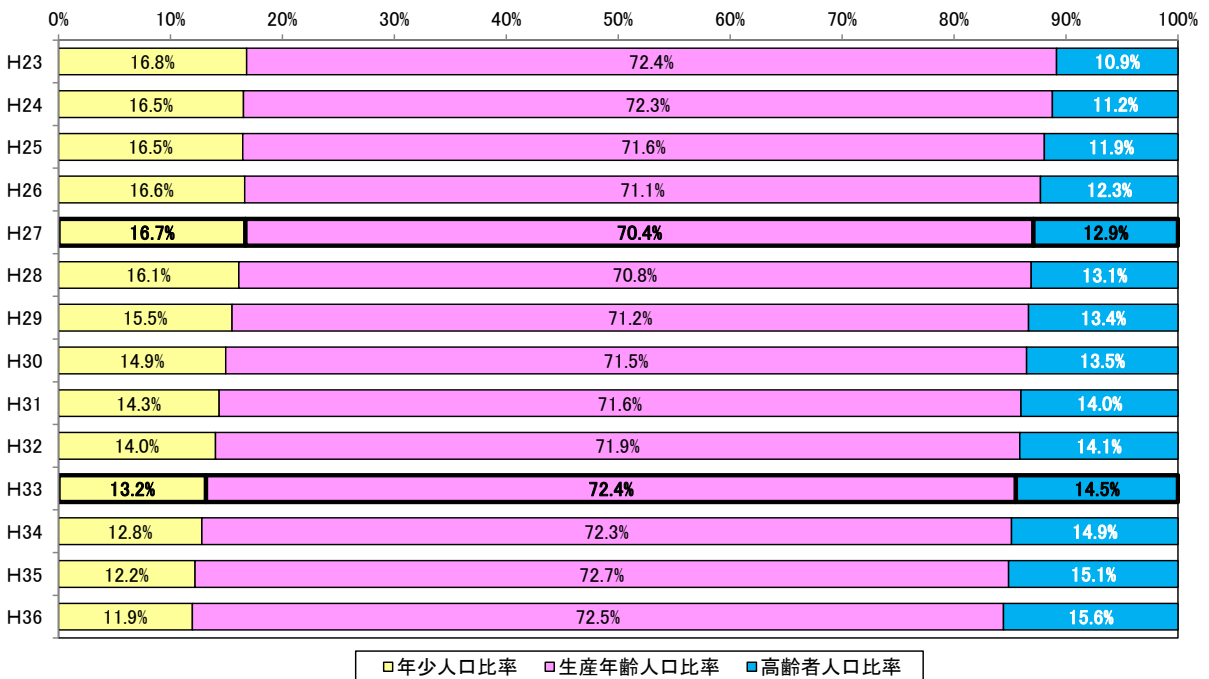
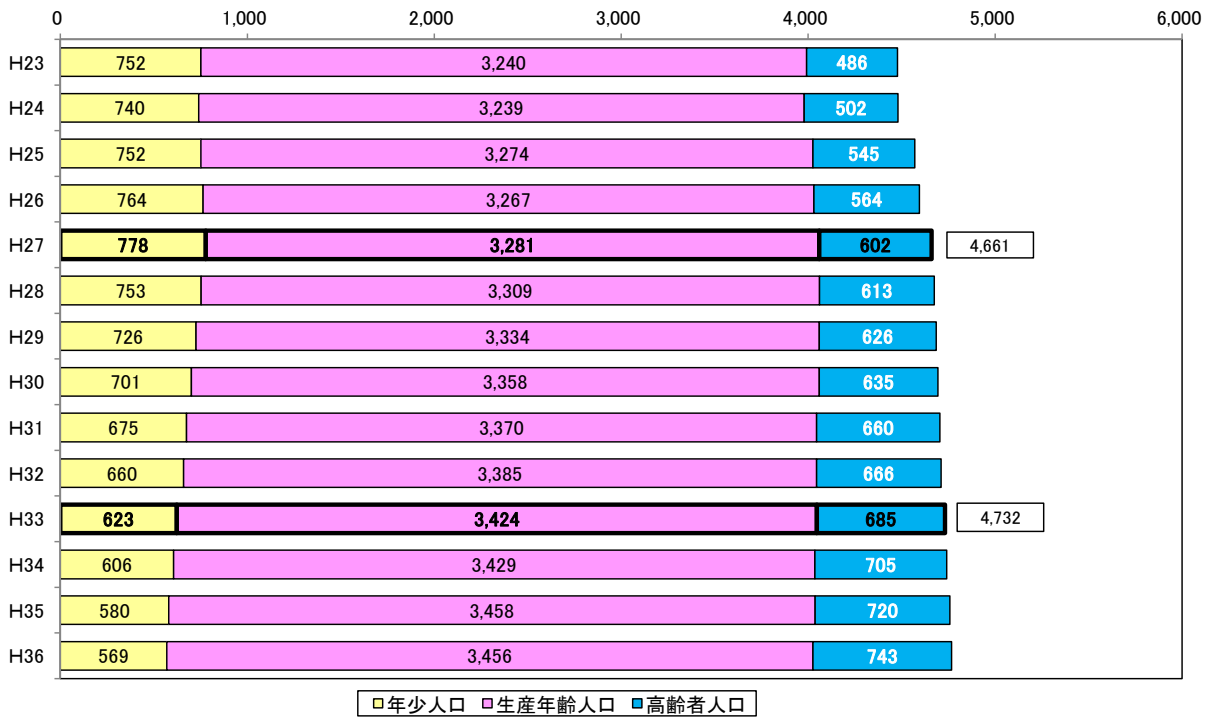

(15) 青山台1～4丁目

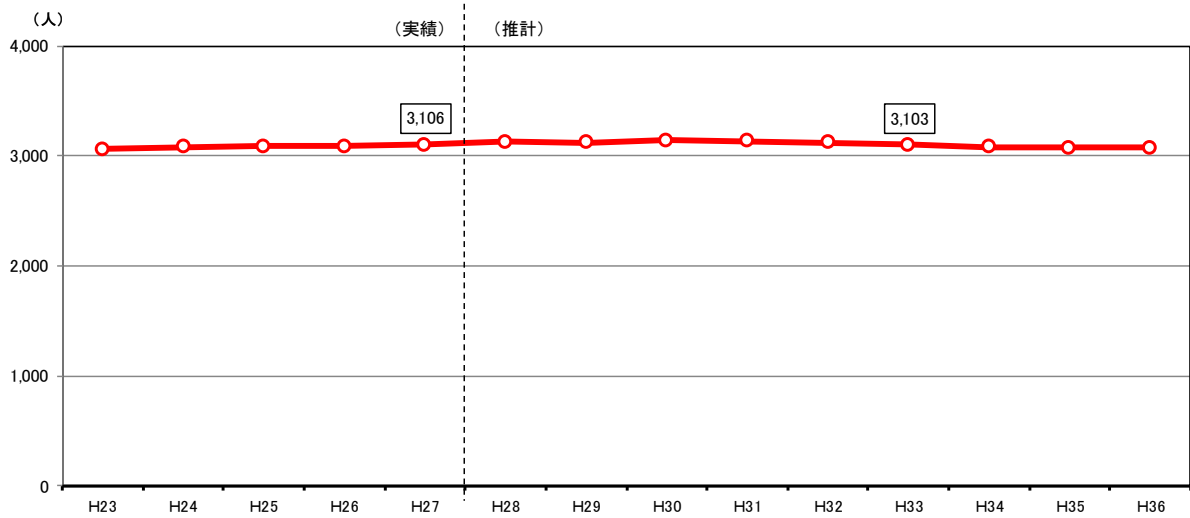

実績					
	H23	H24	H25	H26	H27
総数	3,065	3,082	3,088	3,090	3,106
年少人口 (0～14歳)	337 11.0%	350 11.4%	363 11.8%	362 11.7%	356 11.5%
生産年齢人口 (15～64歳)	1,700 55.5%	1,683 54.6%	1,650 53.4%	1,634 52.9%	1,618 52.1%
高齢者人口 (65歳以上)	1,028 33.5%	1,049 34.0%	1,075 34.8%	1,094 35.4%	1,132 36.4%
後期高齢者人口 (75歳以上)	400 13.1%	444 14.4%	492 15.9%	521 16.9%	555 17.9%

推計									
	H28	H29	H30	H31	H32	H33	H34	H35	H36
総数	3,127	3,126	3,140	3,137	3,120	3,103	3,085	3,073	3,076
年少人口 (0～14歳)	361 11.6%	360 11.5%	360 11.5%	360 11.5%	360 11.5%	360 11.6%	352 11.4%	356 11.6%	349 11.3%
生産年齢人口 (15～64歳)	1,630 52.1%	1,639 52.4%	1,667 53.1%	1,687 53.8%	1,689 54.1%	1,700 54.8%	1,723 55.8%	1,735 56.4%	1,765 57.4%
高齢者人口 (65歳以上)	1,135 36.3%	1,127 36.0%	1,114 35.5%	1,090 34.8%	1,071 34.3%	1,043 33.6%	1,011 32.8%	983 32.0%	963 31.3%
後期高齢者人口 (75歳以上)	594 19.0%	624 20.0%	651 20.7%	672 21.4%	686 22.0%	685 22.1%	678 22.0%	687 22.4%	684 22.2%

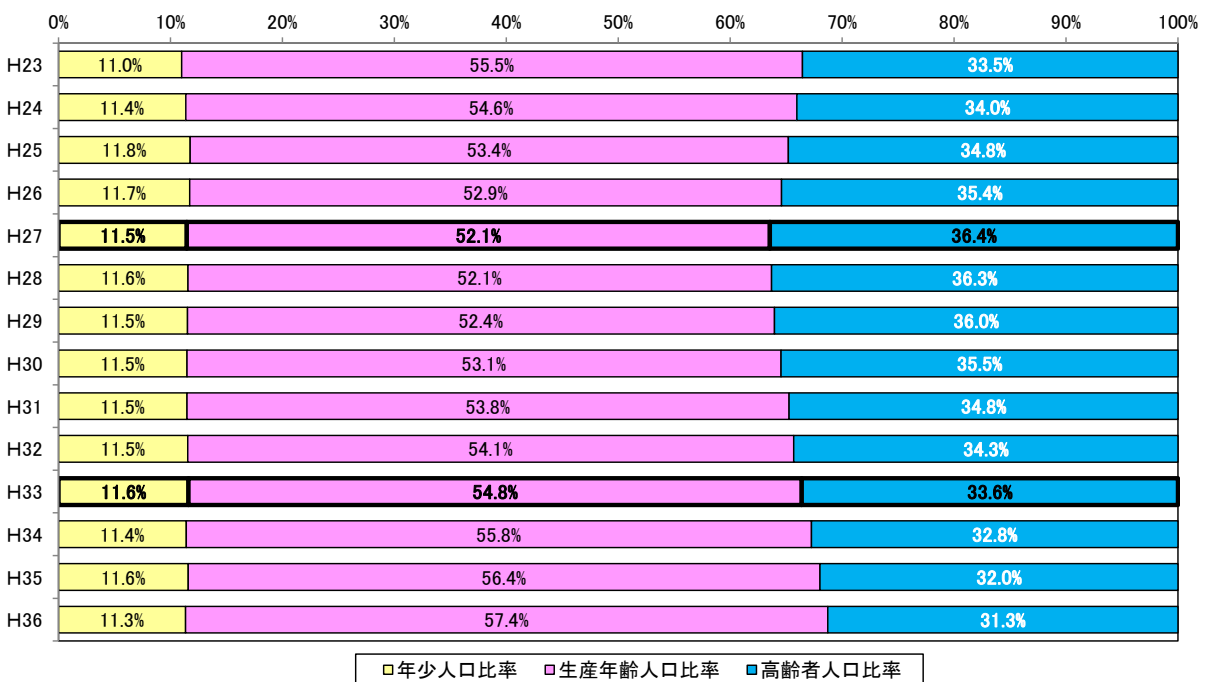
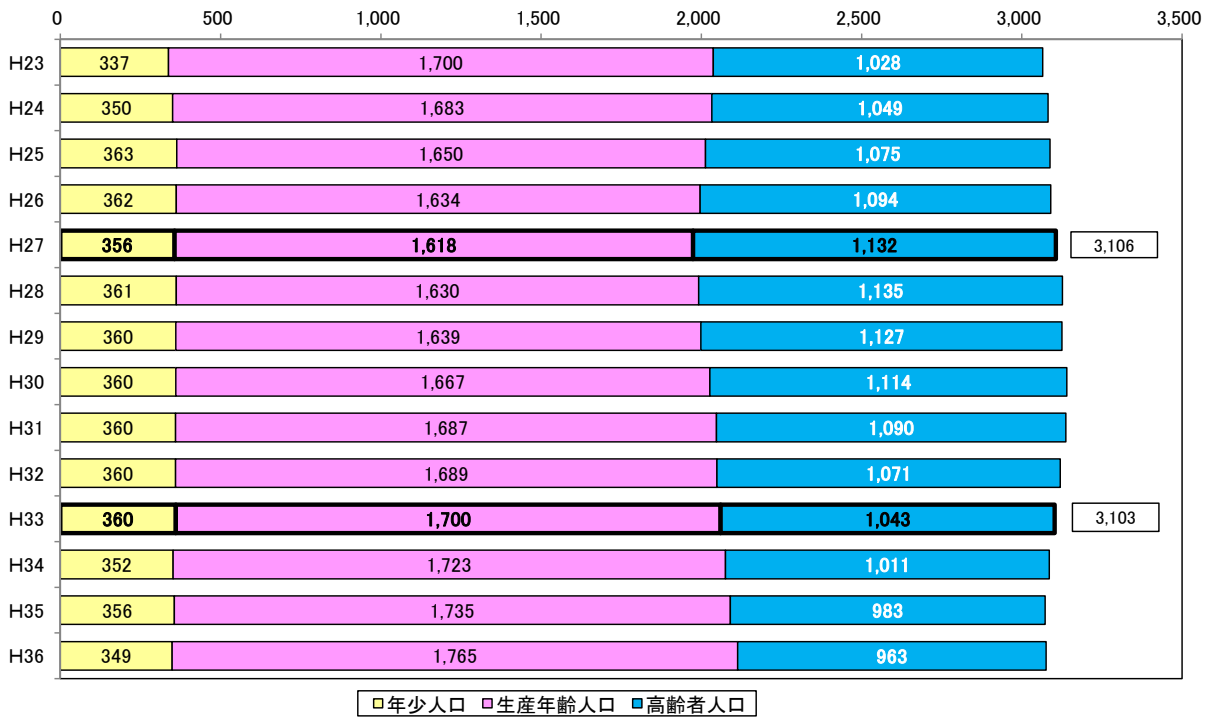

(16) 南青山

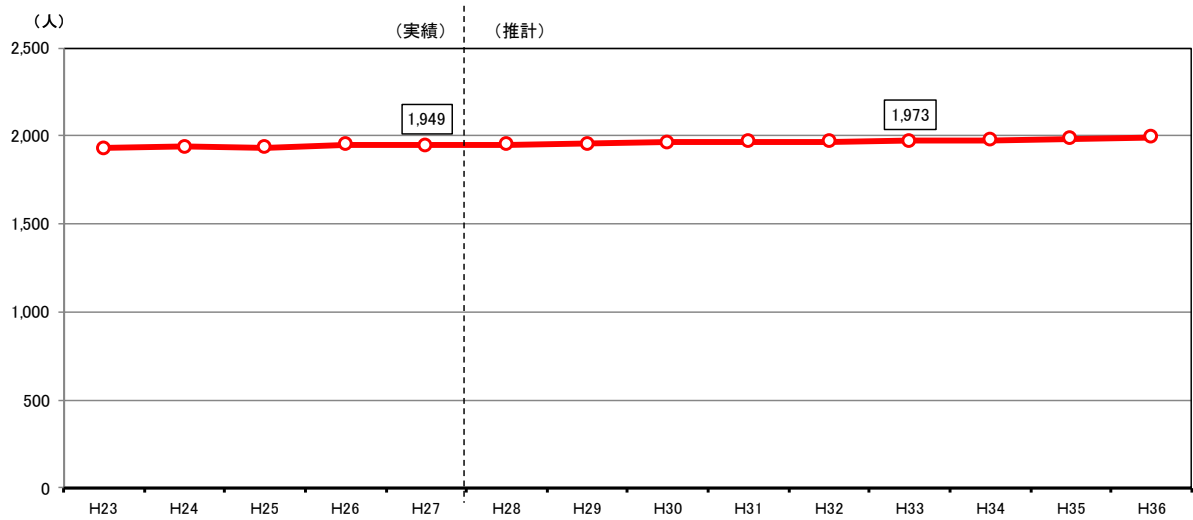

	実績				
	H23	H24	H25	H26	H27
総数	1,932	1,939	1,934	1,952	1,949
年少人口 (0～14歳)	509 26.3%	484 25.0%	438 22.6%	407 20.9%	383 19.7%
生産年齢人口 (15～64歳)	1,296 67.1%	1,316 67.9%	1,348 69.7%	1,393 71.4%	1,397 71.7%
高齢者人口 (65歳以上)	127 6.6%	139 7.2%	148 7.7%	152 7.8%	169 8.7%
後期高齢者人口 (75歳以上)	35 1.8%	41 2.1%	47 2.4%	45 2.3%	57 2.9%

	推計									
	H28	H29	H30	H31	H32	H33	H34	H35	H36	
総数	1,951	1,957	1,965	1,969	1,967	1,973	1,979	1,984	1,995	
年少人口 (0～14歳)	356 18.2%	329 16.8%	298 15.2%	276 14.0%	259 13.2%	240 12.2%	229 11.6%	211 10.6%	202 10.1%	
生産年齢人口 (15～64歳)	1,405 72.0%	1,430 73.1%	1,459 74.3%	1,474 74.9%	1,484 75.4%	1,495 75.8%	1,498 75.7%	1,520 76.7%	1,532 76.8%	
高齢者人口 (65歳以上)	190 9.8%	198 10.1%	207 10.6%	219 11.1%	224 11.4%	238 12.1%	252 12.7%	252 12.7%	261 13.1%	
後期高齢者人口 (75歳以上)	59 3.0%	67 3.4%	72 3.7%	80 4.0%	84 4.3%	88 4.5%	96 4.8%	102 5.1%	109 5.5%	

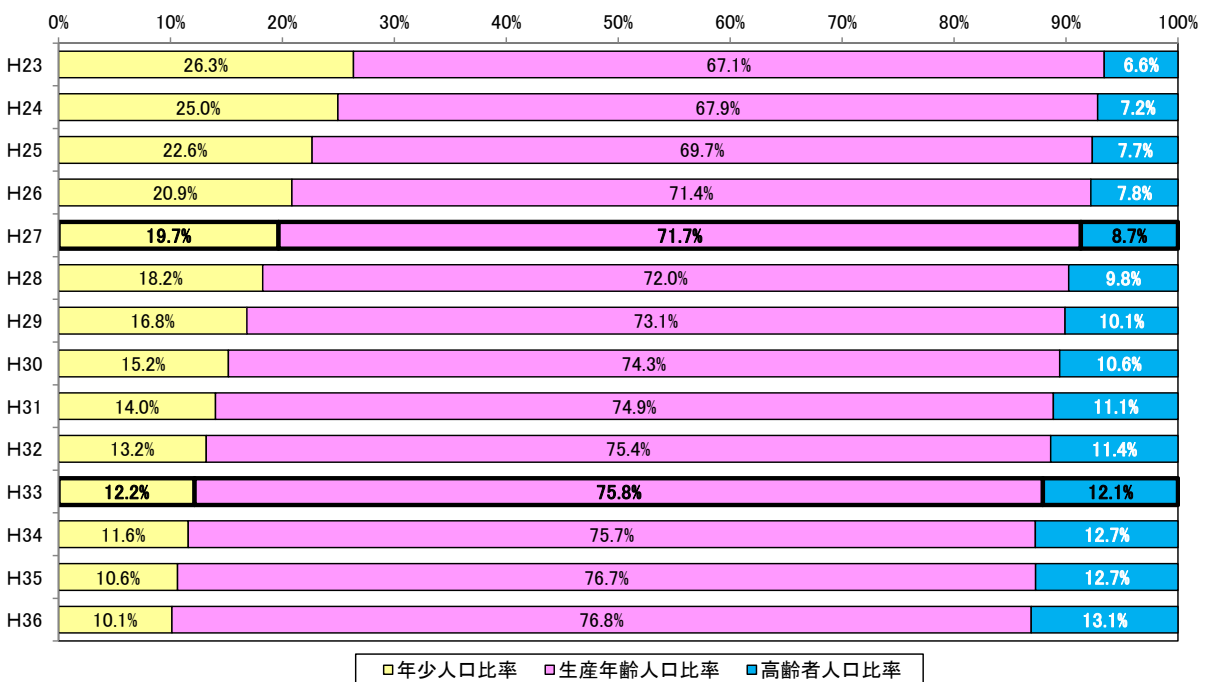
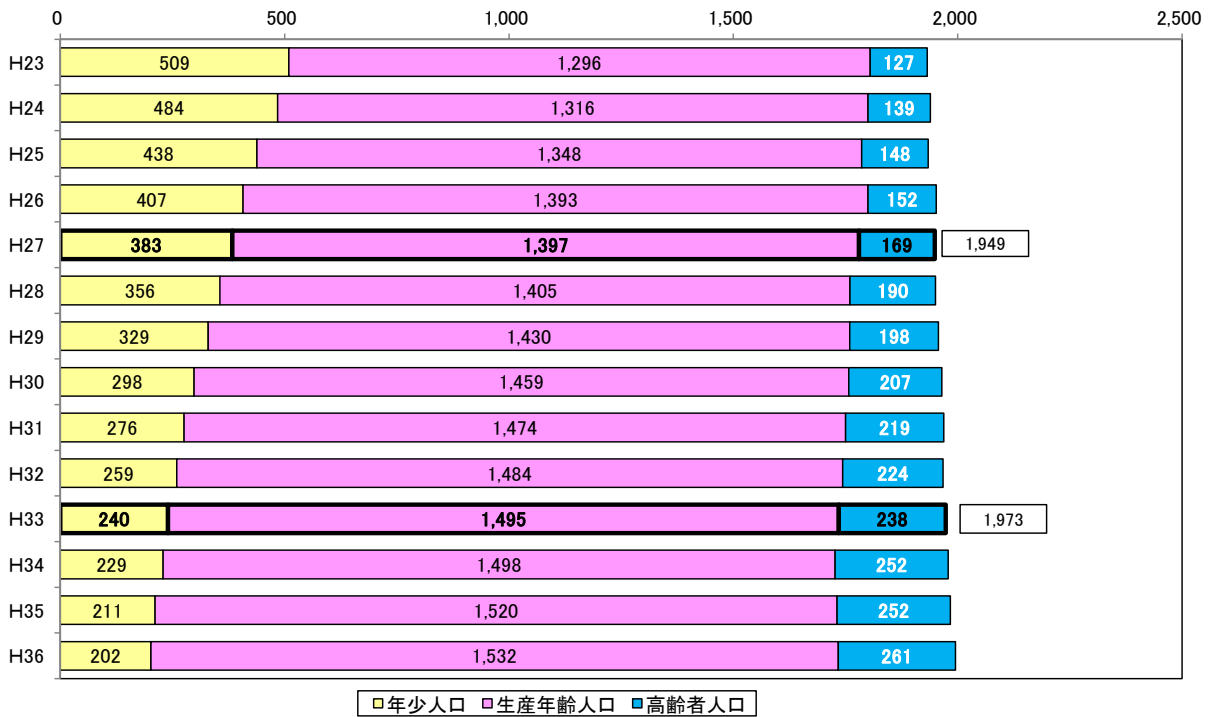

(17) 湖北台1～10丁目(7丁目除く)

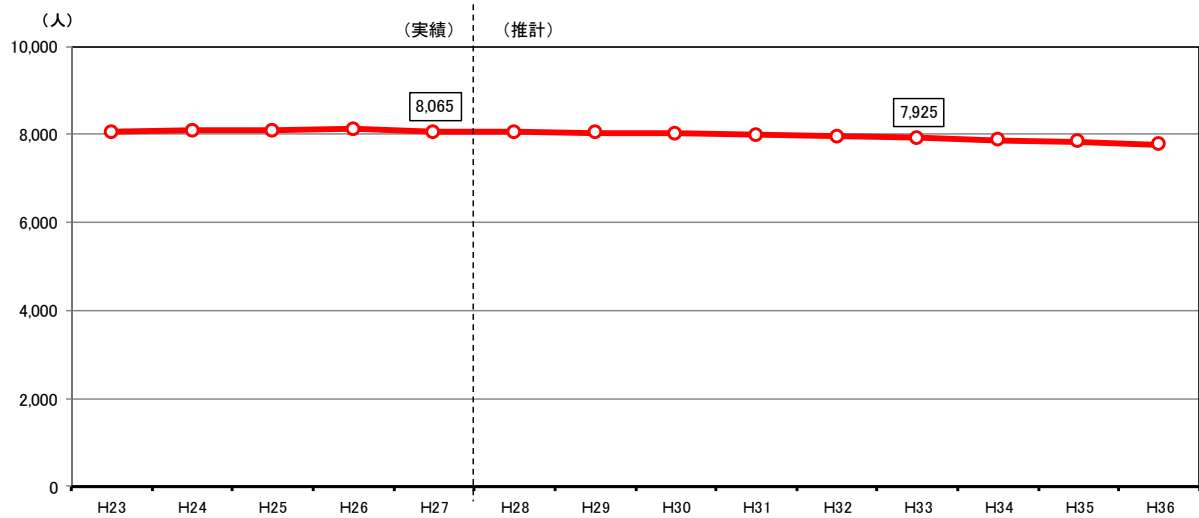

	実績				
	H23	H24	H25	H26	H27
総数	8,054	8,099	8,089	8,130	8,065
年少人口 (0～14歳)	994 12.3%	1,023 12.6%	1,012 12.5%	1,029 12.7%	1,003 12.4%
生産年齢人口 (15～64歳)	4,669 58.0%	4,631 57.2%	4,547 56.2%	4,528 55.7%	4,460 55.3%
高齢者人口 (65歳以上)	2,391 29.7%	2,445 30.2%	2,530 31.3%	2,573 31.6%	2,602 32.3%
後期高齢者人口 (75歳以上)	999 12.4%	1,052 13.0%	1,128 13.9%	1,192 14.7%	1,233 15.3%

	推計									
	H28	H29	H30	H31	H32	H33	H34	H35	H36	
総数	8,059	8,047	8,023	7,993	7,965	7,925	7,881	7,832	7,780	
年少人口 (0～14歳)	993 12.3%	987 12.3%	976 12.2%	970 12.1%	955 12.0%	939 11.8%	924 11.7%	902 11.5%	877 11.3%	
生産年齢人口 (15～64歳)	4,437 55.1%	4,419 54.9%	4,405 54.9%	4,387 54.9%	4,383 55.0%	4,381 55.3%	4,385 55.6%	4,402 56.2%	4,414 56.7%	
高齢者人口 (65歳以上)	2,630 32.6%	2,642 32.8%	2,646 33.0%	2,638 33.0%	2,629 33.0%	2,608 32.9%	2,574 32.7%	2,534 32.4%	2,491 32.0%	
後期高齢者人口 (75歳以上)	1,310 16.3%	1,395 17.3%	1,477 18.4%	1,517 19.0%	1,565 19.6%	1,587 20.0%	1,598 20.3%	1,637 20.9%	1,631 21.0%	

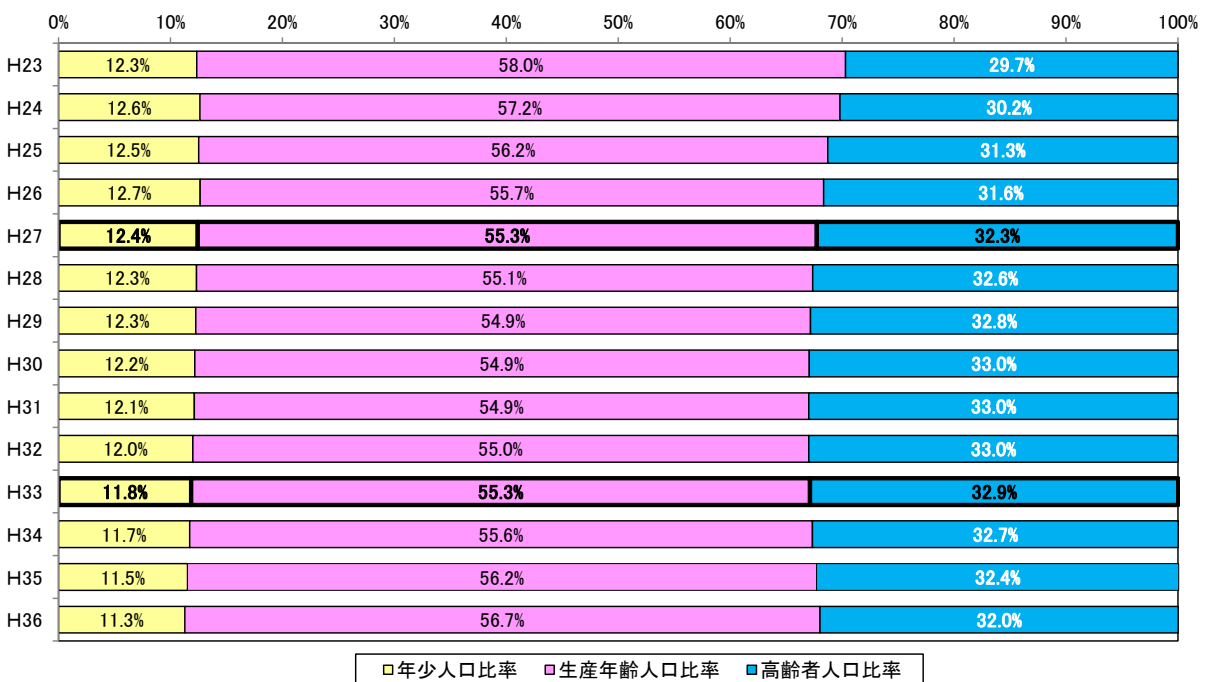
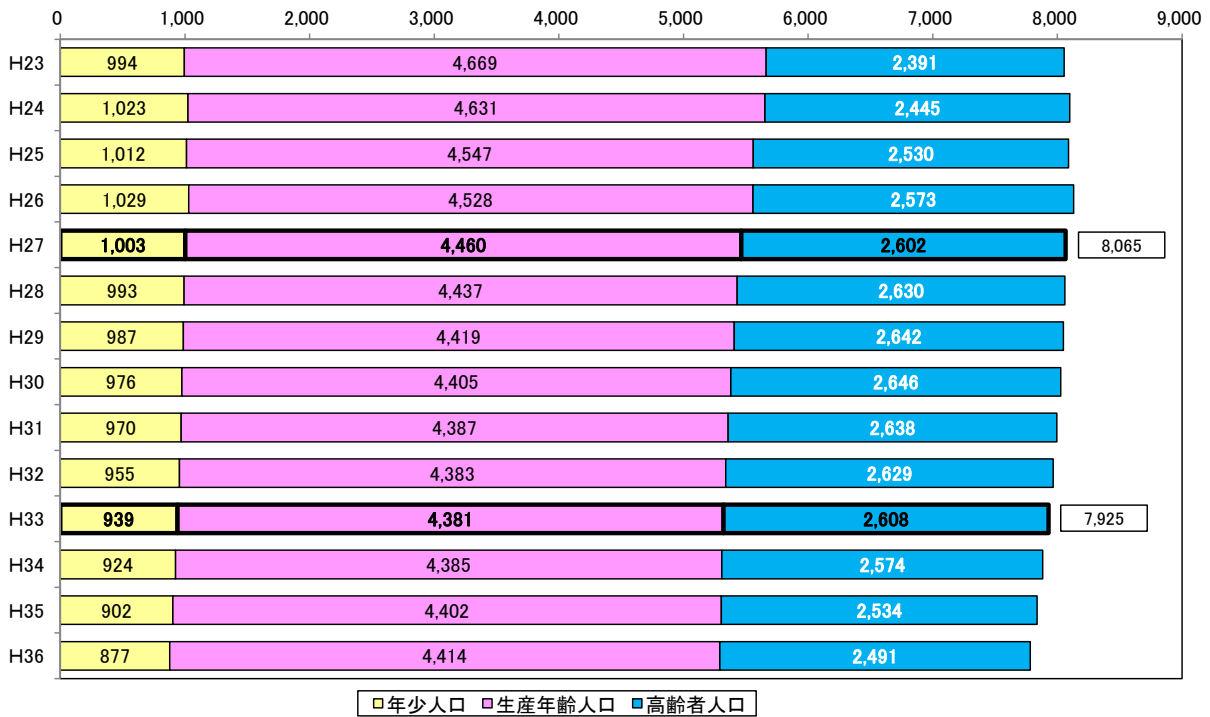

(18) 湖北台7丁目

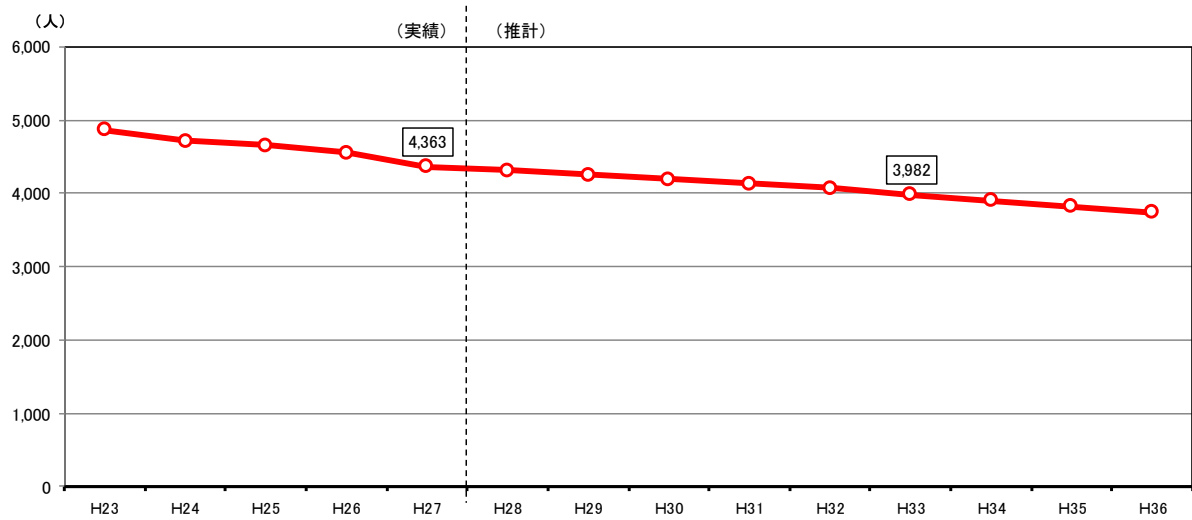

実績					
	H23	H24	H25	H26	H27
総数	4,863	4,717	4,660	4,554	4,363
年少人口 (0～14歳)	473 9.7%	453 9.6%	431 9.2%	394 8.7%	352 8.1%
生産年齢人口 (15～64歳)	2,890 59.4%	2,721 57.7%	2,594 55.7%	2,500 54.9%	2,306 52.9%
高齢者人口 (65歳以上)	1,500 30.8%	1,543 32.7%	1,635 35.1%	1,660 36.5%	1,705 39.1%
後期高齢者人口 (75歳以上)	497 10.2%	547 11.6%	598 12.8%	639 14.0%	674 15.4%

推計									
	H28	H29	H30	H31	H32	H33	H34	H35	H36
総数	4,313	4,254	4,196	4,134	4,067	3,982	3,898	3,819	3,738
年少人口 (0～14歳)	337 7.8%	308 7.2%	276 6.6%	256 6.2%	235 5.8%	214 5.4%	196 5.0%	178 4.7%	167 4.5%
生産年齢人口 (15～64歳)	2,218 51.4%	2,160 50.8%	2,131 50.8%	2,078 50.3%	2,027 49.8%	1,978 49.7%	1,930 49.5%	1,896 49.6%	1,855 49.6%
高齢者人口 (65歳以上)	1,757 40.7%	1,786 42.0%	1,788 42.6%	1,800 43.5%	1,805 44.4%	1,791 45.0%	1,772 45.5%	1,745 45.7%	1,715 45.9%
後期高齢者人口 (75歳以上)	741 17.2%	809 19.0%	870 20.7%	926 22.4%	968 23.8%	958 24.1%	969 24.9%	1,011 26.5%	1,006 26.9%

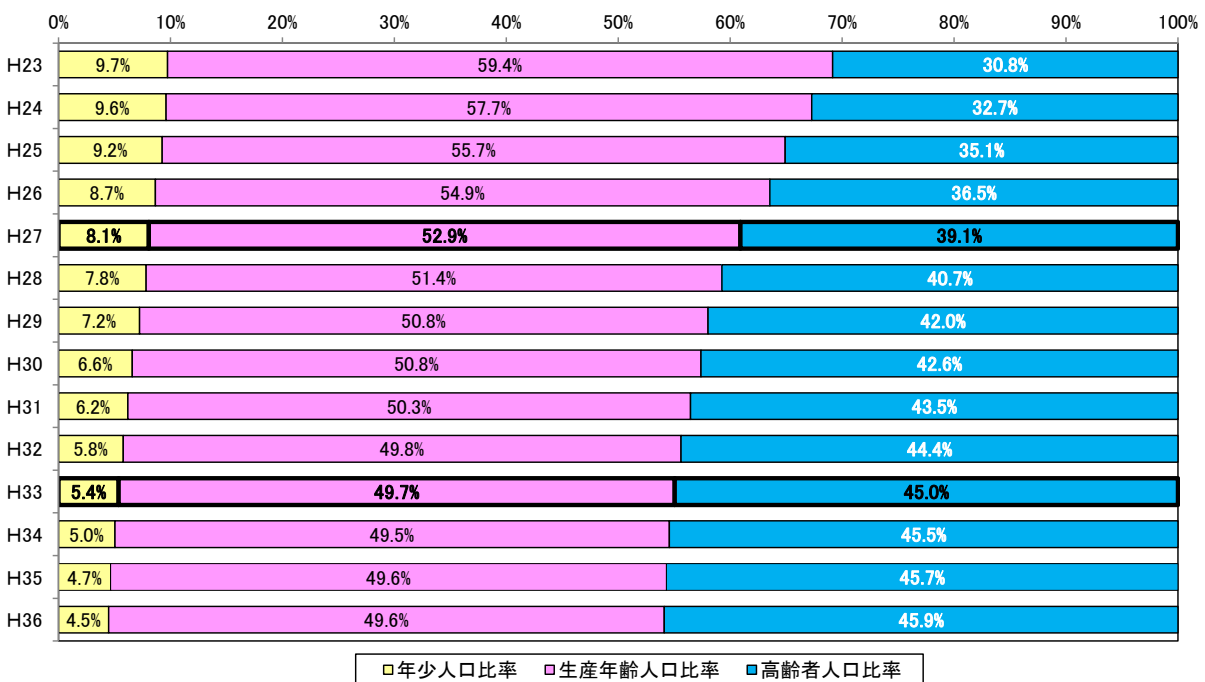
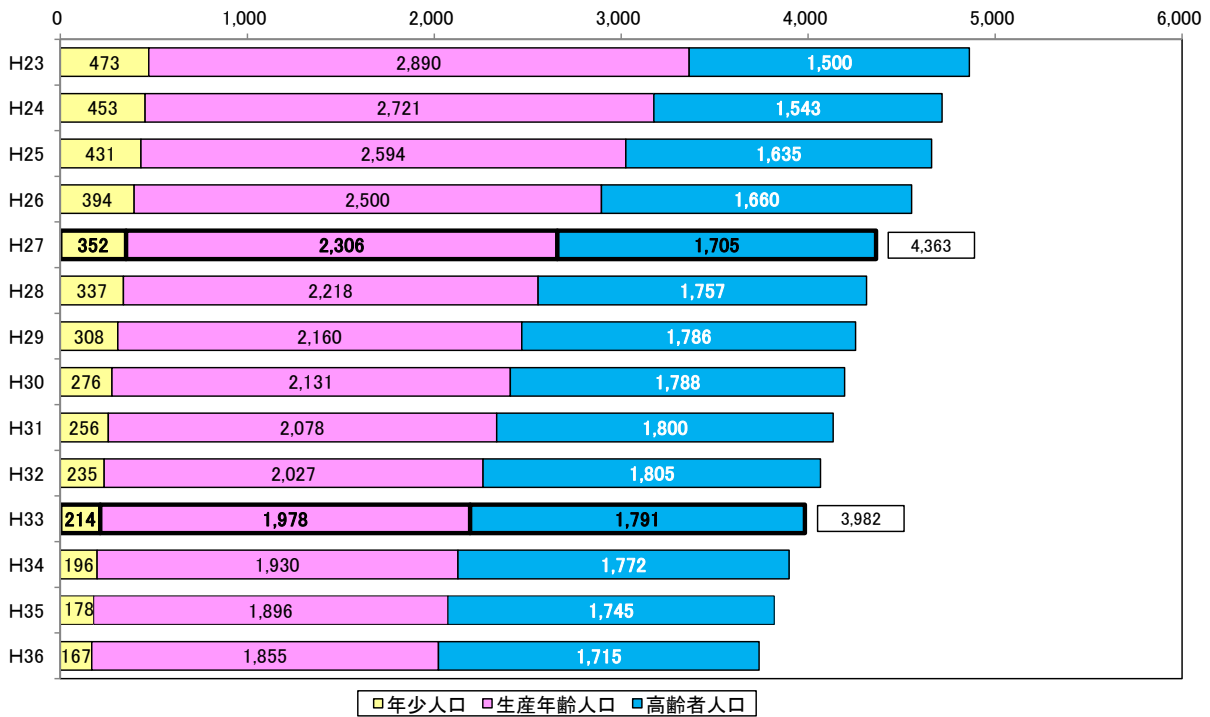

(19) 中峠台

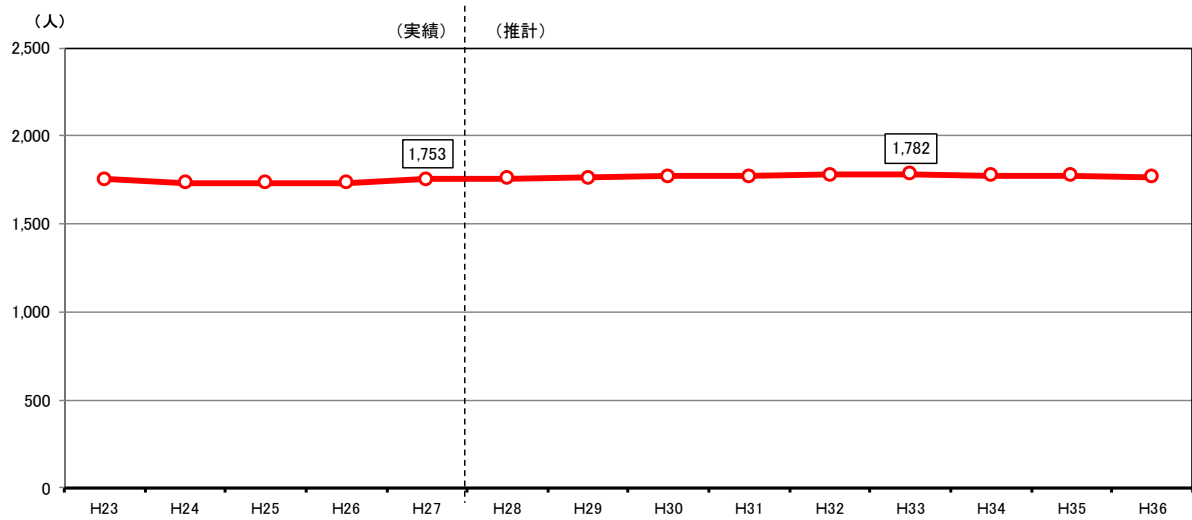

実績					
	H23	H24	H25	H26	H27
総数	1,757	1,734	1,734	1,733	1,753
年少人口 (0～14歳)	236 13.4%	225 13.0%	227 13.1%	218 12.6%	220 12.5%
生産年齢人口 (15～64歳)	1,288 73.3%	1,259 72.6%	1,224 70.6%	1,213 70.0%	1,198 68.3%
高齢者人口 (65歳以上)	233 13.3%	250 14.4%	283 16.3%	302 17.4%	335 19.1%
後期高齢者人口 (75歳以上)	73 4.2%	72 4.2%	76 4.4%	79 4.6%	95 5.4%

推計									
	H28	H29	H30	H31	H32	H33	H34	H35	H36
総数	1,759	1,762	1,770	1,771	1,778	1,782	1,777	1,775	1,770
年少人口 (0～14歳)	214 12.1%	207 11.7%	201 11.3%	206 11.6%	199 11.2%	198 11.1%	201 11.3%	197 11.1%	196 11.1%
生産年齢人口 (15～64歳)	1,183 67.3%	1,170 66.4%	1,164 65.8%	1,144 64.6%	1,132 63.7%	1,122 63.0%	1,100 61.9%	1,088 61.3%	1,079 61.0%
高齢者人口 (65歳以上)	362 20.6%	386 21.9%	405 22.9%	420 23.7%	448 25.2%	463 26.0%	476 26.8%	491 27.6%	495 28.0%
後期高齢者人口 (75歳以上)	114 6.5%	127 7.2%	139 7.9%	145 8.2%	163 9.2%	173 9.7%	188 10.6%	218 12.3%	240 13.5%

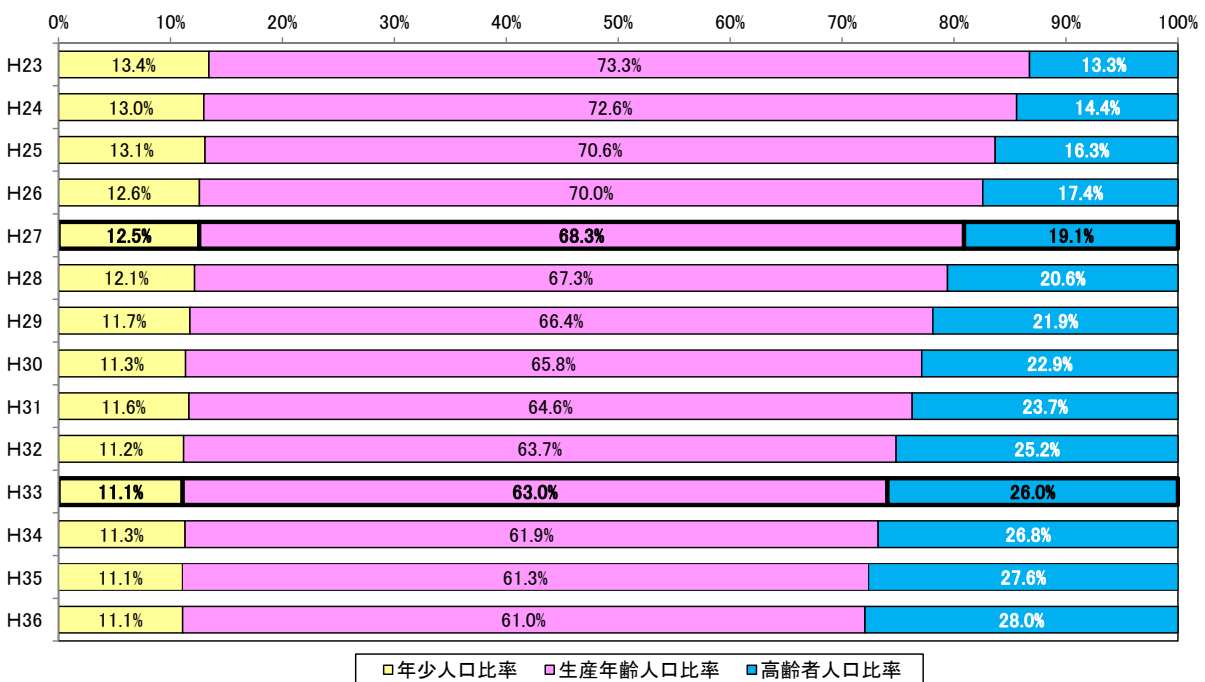
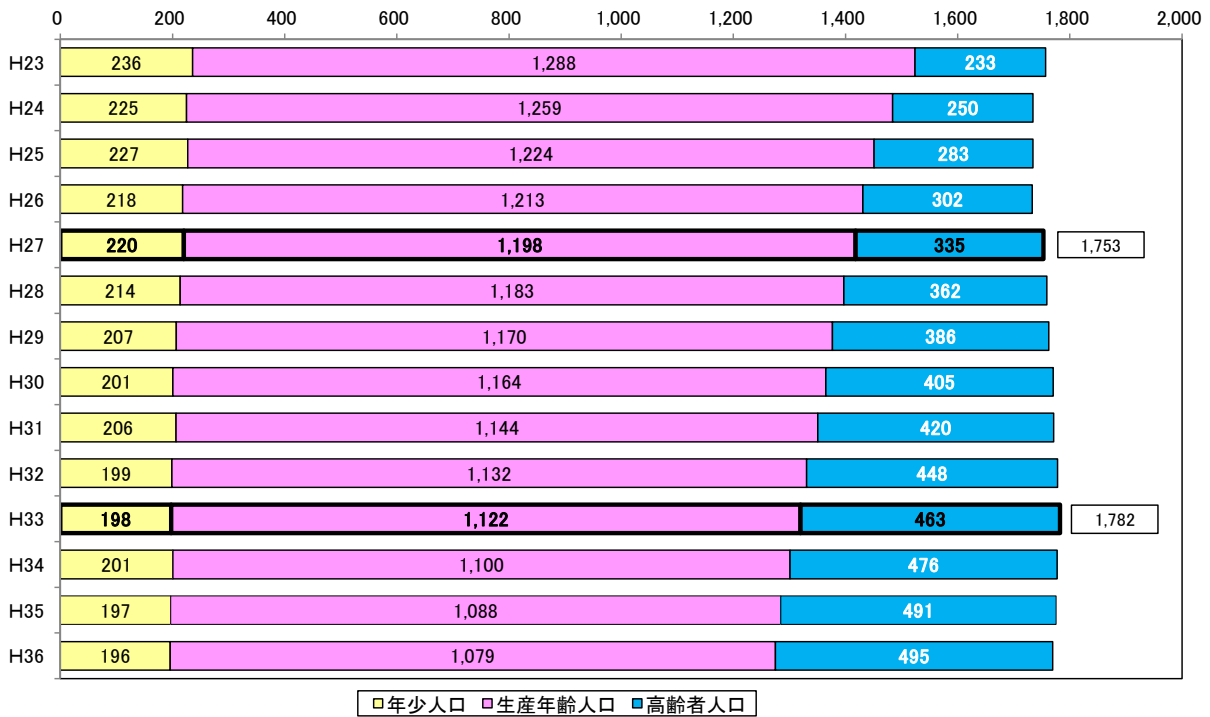

(20) 新木野1～4丁目

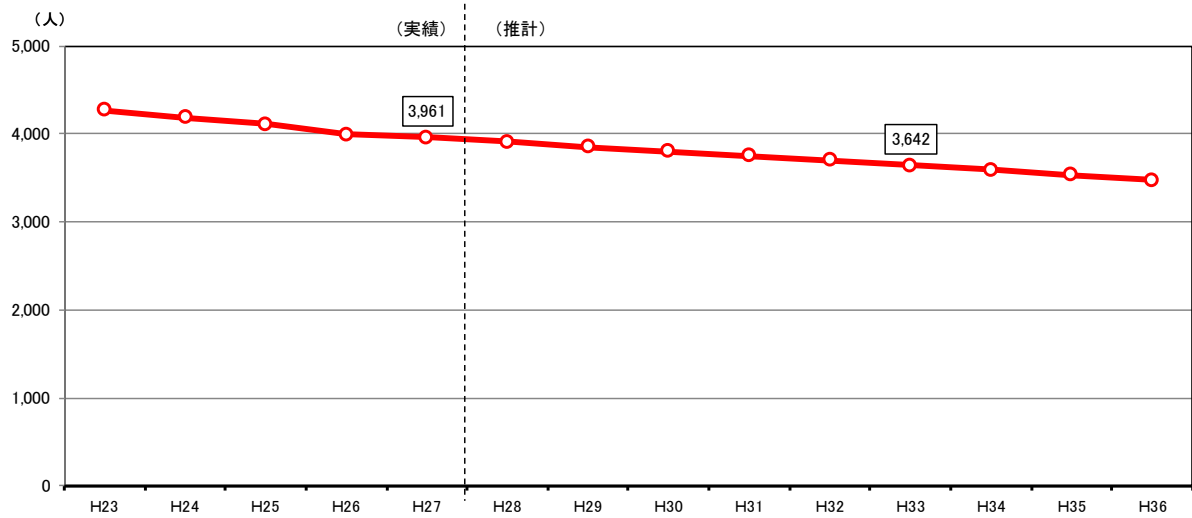

実績					
	H23	H24	H25	H26	H27
総数	4,275	4,189	4,115	3,992	3,961
年少人口 (0～14歳)	314 7.3%	304 7.3%	297 7.2%	272 6.8%	281 7.1%
生産年齢人口 (15～64歳)	2,377 55.6%	2,297 54.8%	2,209 53.7%	2,102 52.7%	2,008 50.7%
高齢者人口 (65歳以上)	1,584 37.1%	1,588 37.9%	1,609 39.1%	1,618 40.5%	1,672 42.2%
後期高齢者人口 (75歳以上)	701 16.4%	717 17.1%	746 18.1%	757 19.0%	799 20.2%

推計									
	H28	H29	H30	H31	H32	H33	H34	H35	H36
総数	3,908	3,851	3,802	3,757	3,702	3,642	3,590	3,536	3,480
年少人口 (0～14歳)	284 7.3%	296 7.7%	309 8.1%	324 8.6%	337 9.1%	350 9.6%	370 10.3%	384 10.9%	393 11.3%
生産年齢人口 (15～64歳)	1,938 49.6%	1,854 48.1%	1,801 47.4%	1,747 46.5%	1,703 46.0%	1,647 45.2%	1,608 44.8%	1,568 44.3%	1,525 43.8%
高齢者人口 (65歳以上)	1,685 43.1%	1,702 44.2%	1,692 44.5%	1,686 44.9%	1,663 44.9%	1,645 45.2%	1,612 44.9%	1,585 44.8%	1,562 44.9%
後期高齢者人口 (75歳以上)	827 21.2%	871 22.6%	902 23.7%	932 24.8%	953 25.8%	972 26.7%	971 27.0%	975 27.6%	976 28.1%

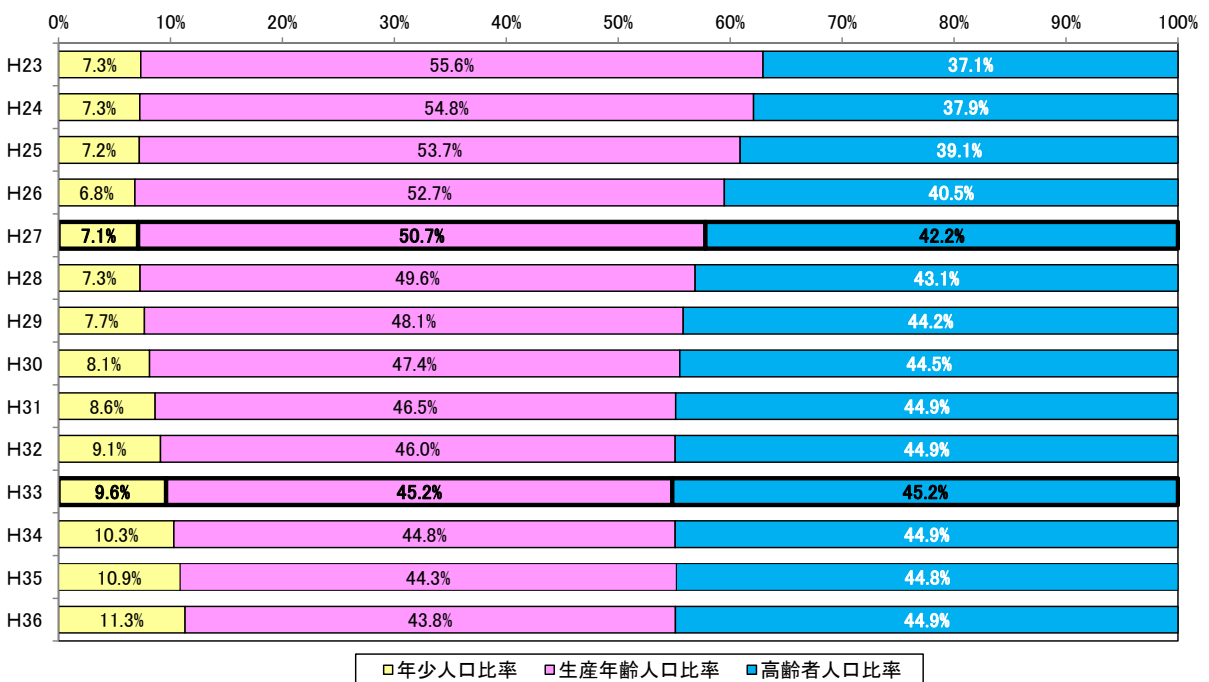
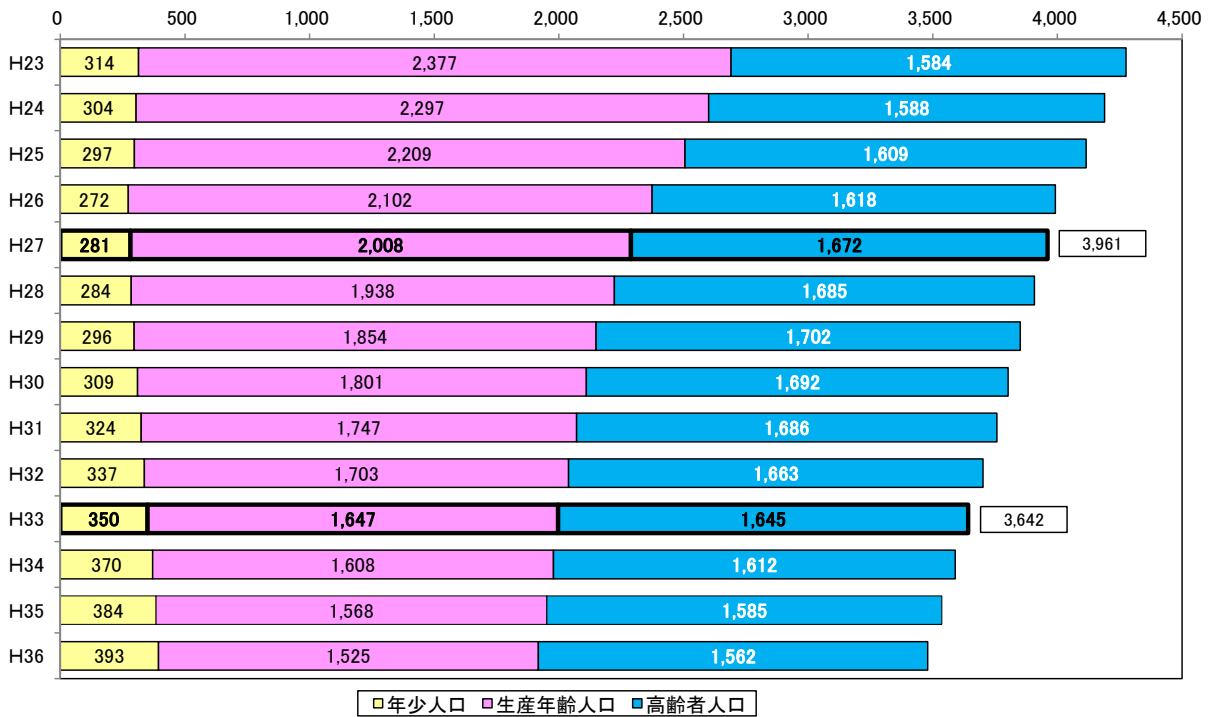

(21) 南新木1～4丁目

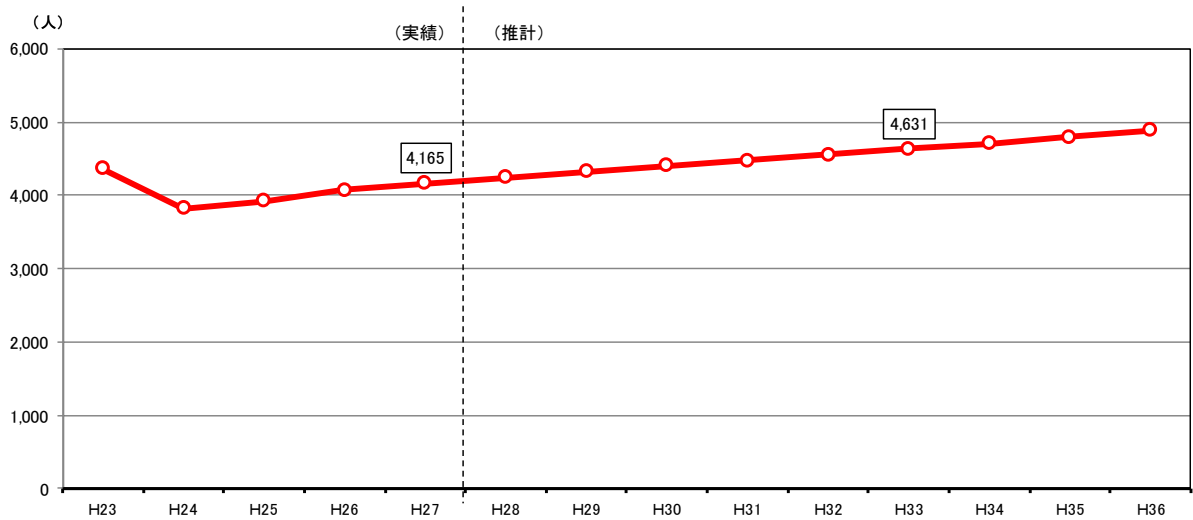

実績					
	H23	H24	H25	H26	H27
総数	4,359	3,824	3,923	4,072	4,165
年少人口 (0～14歳)	1,157 26.5%	1,013 26.5%	1,015 25.9%	1,016 25.0%	1,009 24.2%
生産年齢人口 (15～64歳)	2,762 63.4%	2,403 62.8%	2,473 63.0%	2,591 63.6%	2,635 63.3%
高齢者人口 (65歳以上)	440 10.1%	408 10.7%	435 11.1%	465 11.4%	521 12.5%
後期高齢者人口 (75歳以上)	136 3.1%	124 3.2%	141 3.6%	154 3.8%	169 4.1%

推計									
	H28	H29	H30	H31	H32	H33	H34	H35	H36
総数	4,247	4,322	4,399	4,476	4,550	4,631	4,705	4,792	4,882
年少人口 (0～14歳)	979 23.1%	945 21.9%	898 20.4%	842 18.8%	804 17.7%	765 16.5%	731 15.5%	700 14.6%	674 13.8%
生産年齢人口 (15～64歳)	2,701 63.6%	2,777 64.2%	2,868 65.2%	2,974 66.4%	3,066 67.4%	3,150 68.0%	3,244 68.9%	3,329 69.5%	3,417 70.0%
高齢者人口 (65歳以上)	567 13.3%	601 13.9%	633 14.4%	661 14.8%	680 14.9%	717 15.5%	731 15.5%	763 15.9%	792 16.2%
後期高齢者人口 (75歳以上)	196 4.6%	216 5.0%	239 5.4%	268 6.0%	295 6.5%	329 7.1%	366 7.8%	391 8.2%	429 8.8%

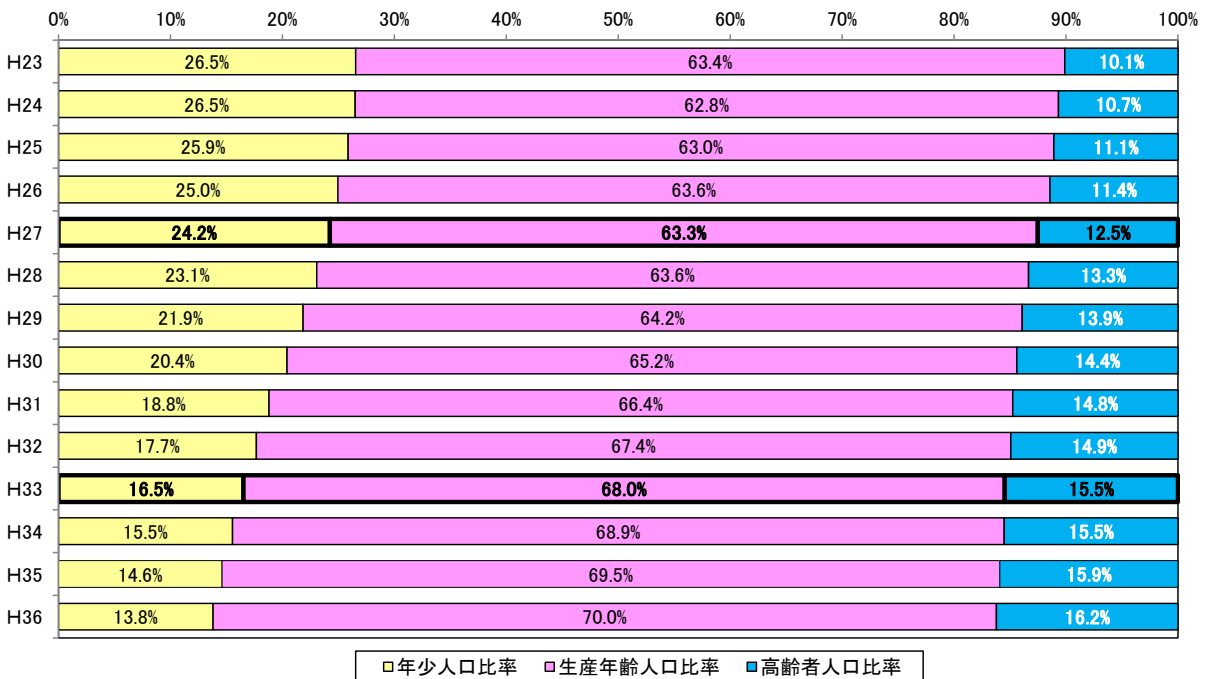
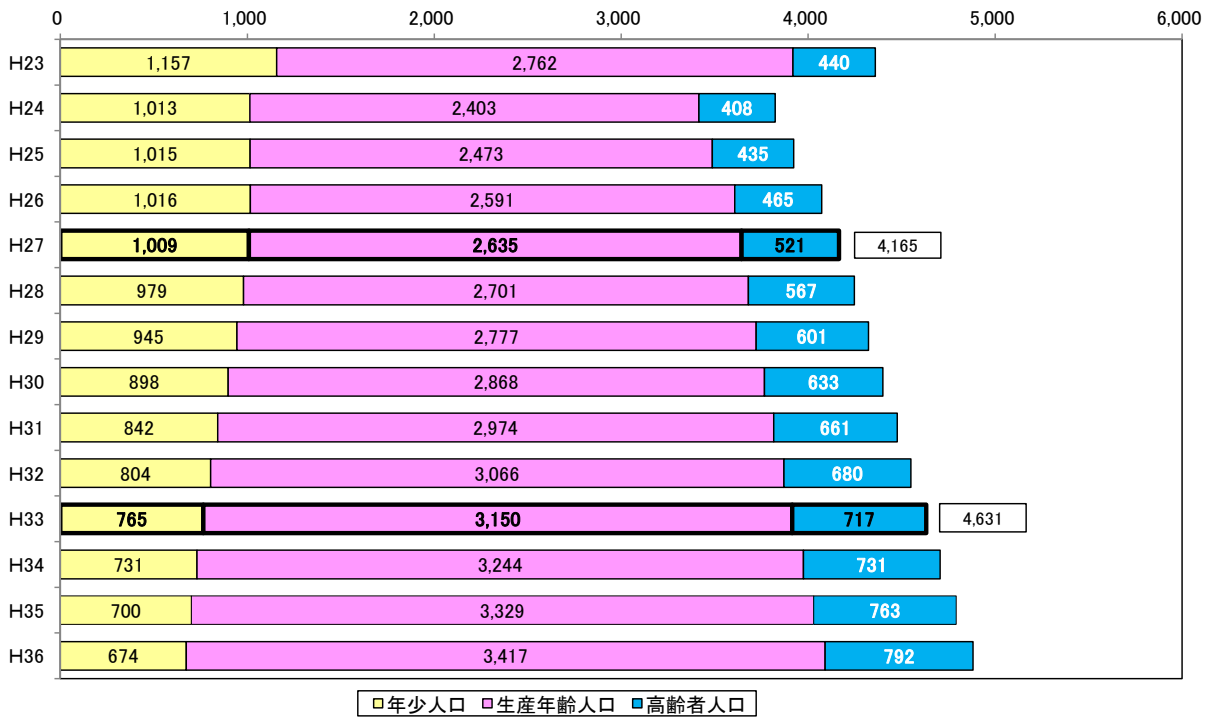

(22) 布佐平和台2～7丁目

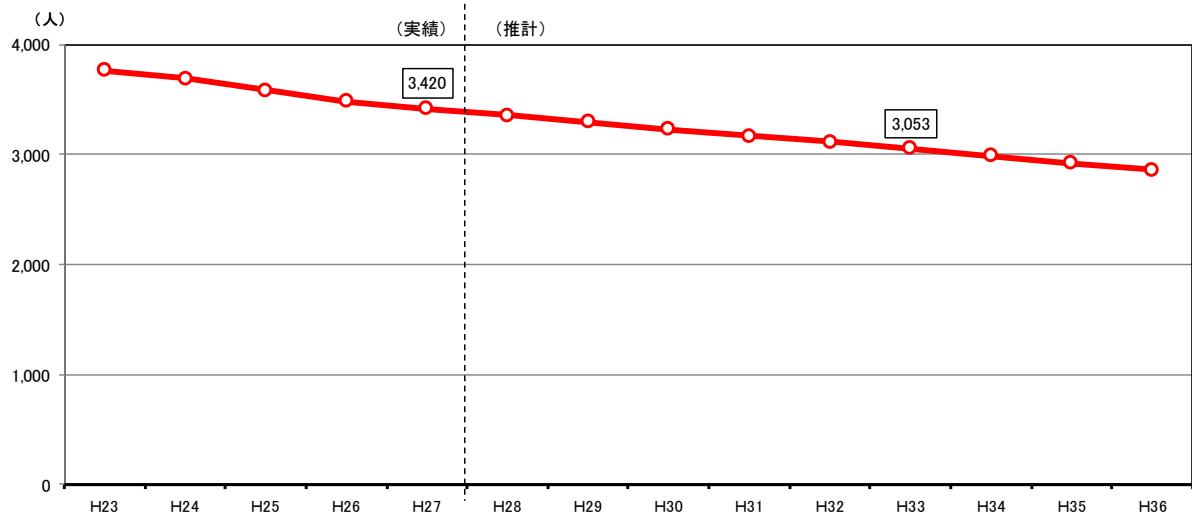

実績					
	H23	H24	H25	H26	H27
総数	3,765	3,695	3,585	3,484	3,420
年少人口 (0～14歳)	229 6.1%	223 6.0%	216 6.0%	214 6.1%	208 6.1%
生産年齢人口 (15～64歳)	2,574 68.4%	2,449 66.3%	2,246 62.6%	2,074 59.5%	1,913 55.9%
高齢者人口 (65歳以上)	962 25.6%	1,023 27.7%	1,123 31.3%	1,196 34.3%	1,299 38.0%
後期高齢者人口 (75歳以上)	334 8.9%	347 9.4%	380 10.6%	390 11.2%	392 11.5%

推計									
	H28	H29	H30	H31	H32	H33	H34	H35	H36
総数	3,359	3,295	3,231	3,171	3,113	3,053	2,991	2,925	2,859
年少人口 (0～14歳)	207 6.2%	212 6.4%	207 6.4%	213 6.7%	217 7.0%	217 7.1%	223 7.5%	231 7.9%	231 8.1%
生産年齢人口 (15～64歳)	1,788 53.2%	1,652 50.1%	1,538 47.6%	1,415 44.6%	1,322 42.5%	1,232 40.4%	1,161 38.8%	1,092 37.3%	1,036 36.2%
高齢者人口 (65歳以上)	1,364 40.6%	1,430 43.4%	1,486 46.0%	1,543 48.7%	1,575 50.6%	1,604 52.5%	1,608 53.7%	1,602 54.8%	1,593 55.7%
後期高齢者人口 (75歳以上)	437 13.0%	474 14.4%	511 15.8%	562 17.7%	604 19.4%	620 20.3%	652 21.8%	713 24.4%	775 27.1%

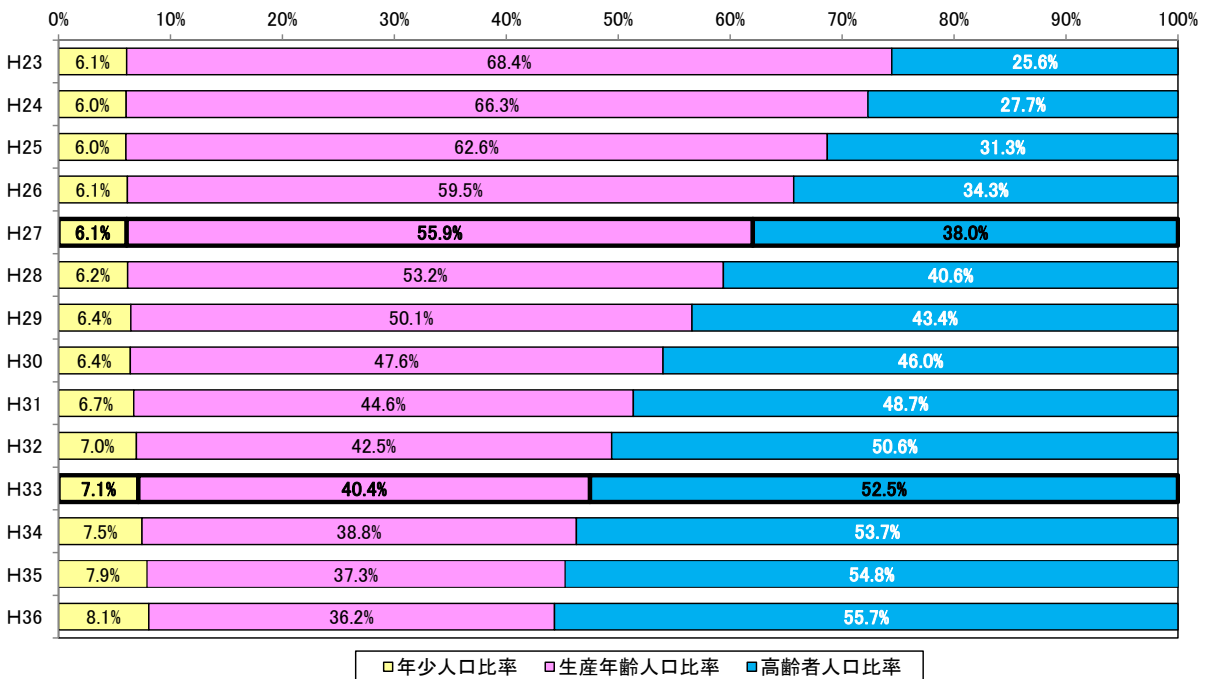
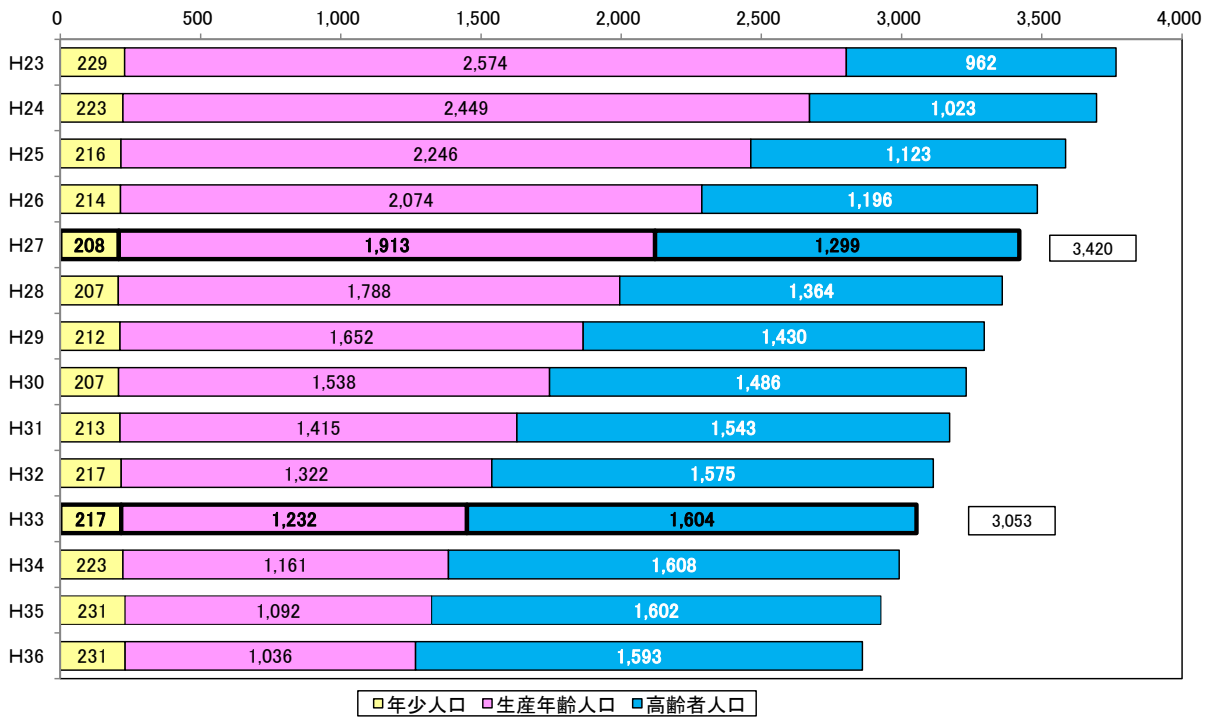

(23) 布佐平和台1丁目

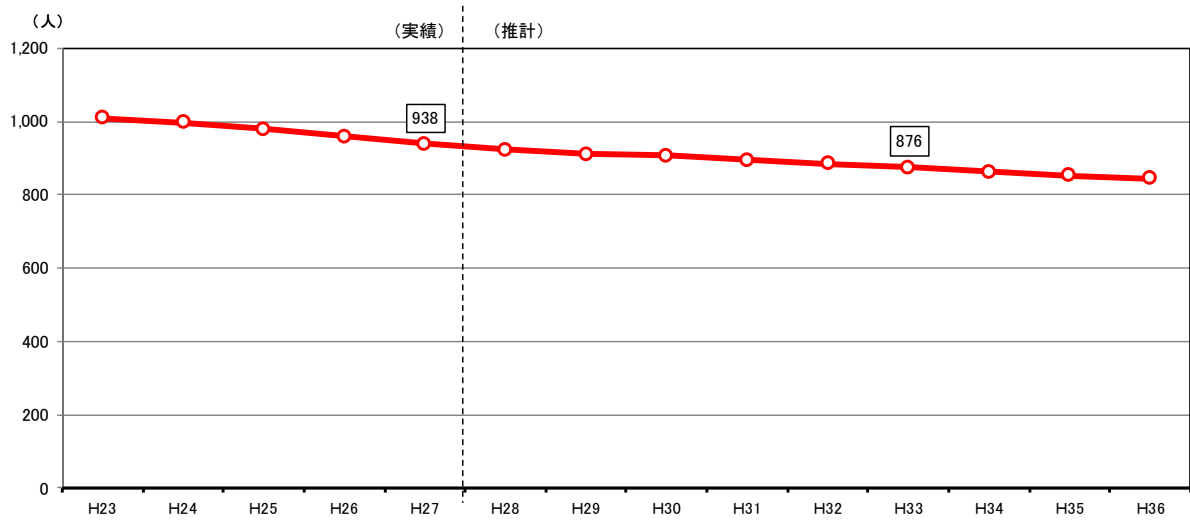

	実績				
	H23	H24	H25	H26	H27
総数	1,009	997	980	958	938
年少人口 (0～14歳)	84 8.3%	74 7.4%	74 7.6%	68 7.1%	59 6.3%
生産年齢人口 (15～64歳)	738 73.1%	714 71.6%	669 68.3%	634 66.2%	590 62.9%
高齢者人口 (65歳以上)	187 18.5%	209 21.0%	237 24.2%	256 26.7%	289 30.8%
後期高齢者人口 (75歳以上)	59 5.8%	65 6.5%	73 7.4%	76 7.9%	86 9.2%

	推計									
	H28	H29	H30	H31	H32	H33	H34	H35	H36	
総数	923	911	906	896	884	876	863	853	844	
年少人口 (0～14歳)	62 6.8%	63 6.9%	60 6.6%	55 6.2%	55 6.3%	54 6.2%	54 6.2%	56 6.5%	53 6.3%	
生産年齢人口 (15～64歳)	550 59.6%	509 55.9%	483 53.3%	462 51.6%	426 48.3%	412 47.1%	387 44.9%	369 43.3%	358 42.4%	
高齢者人口 (65歳以上)	311 33.7%	339 37.2%	364 40.1%	378 42.2%	402 45.5%	409 46.7%	422 48.9%	428 50.2%	433 51.3%	
後期高齢者人口 (75歳以上)	91 9.9%	98 10.7%	110 12.2%	127 14.1%	134 15.2%	144 16.4%	154 17.9%	178 20.9%	194 23.0%	

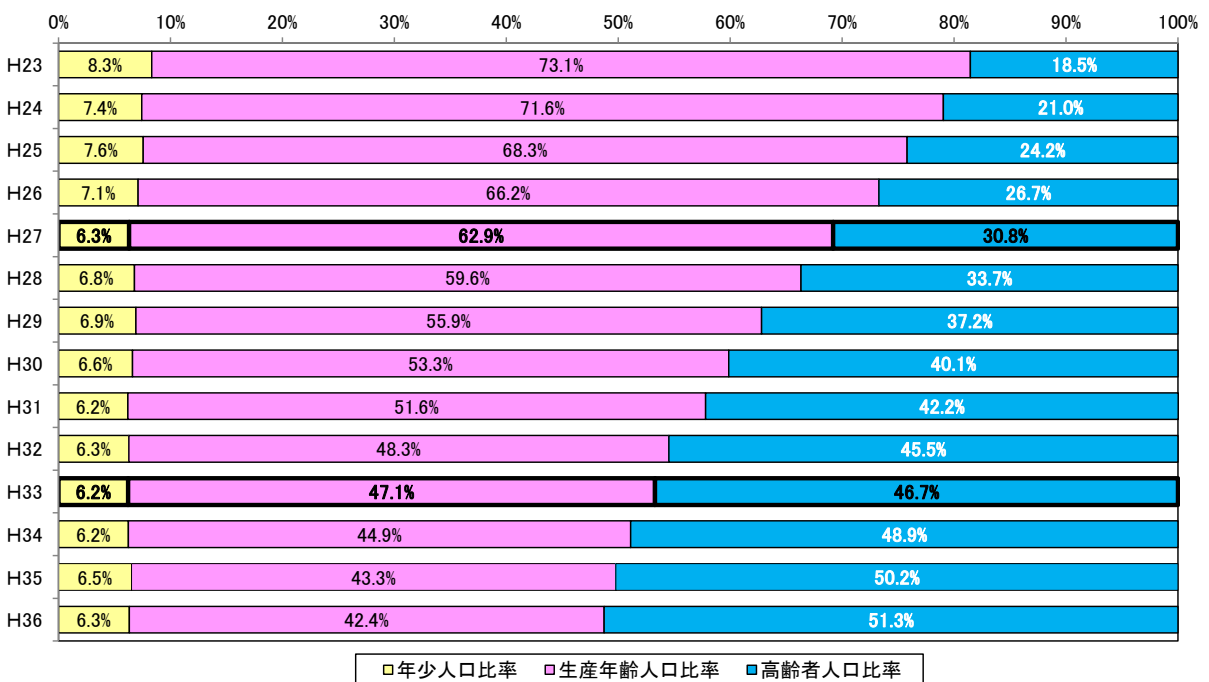
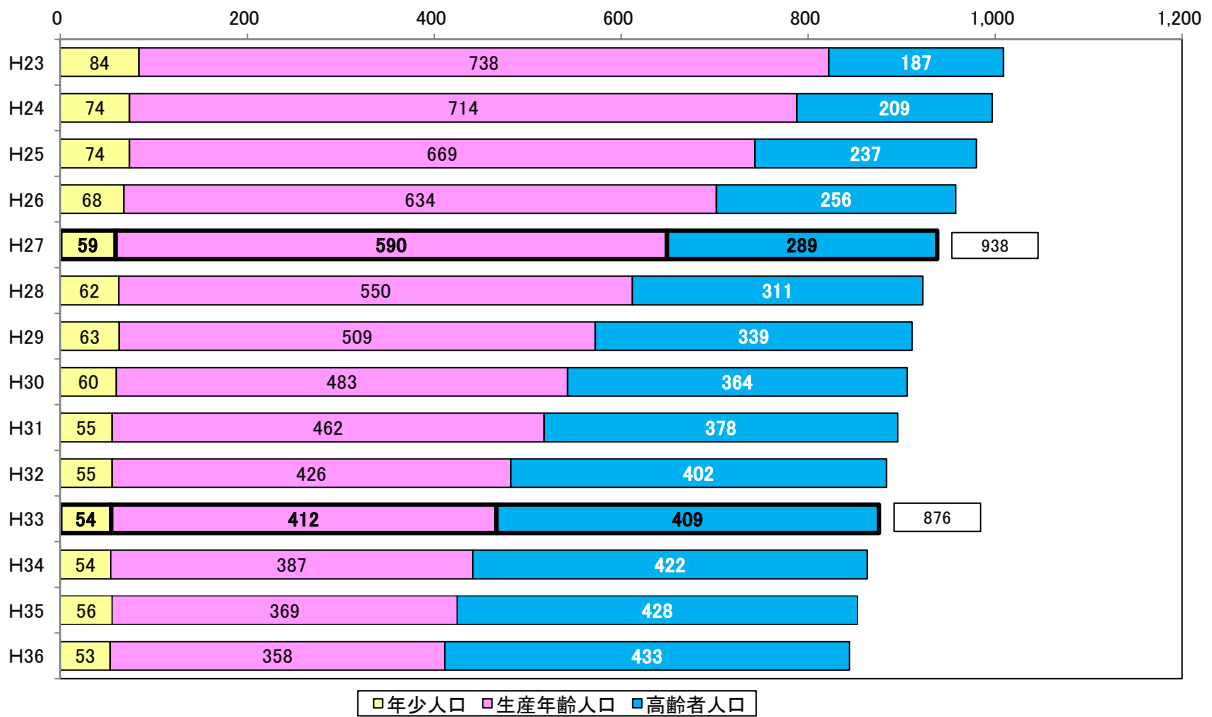

(24) 都・布佐西町

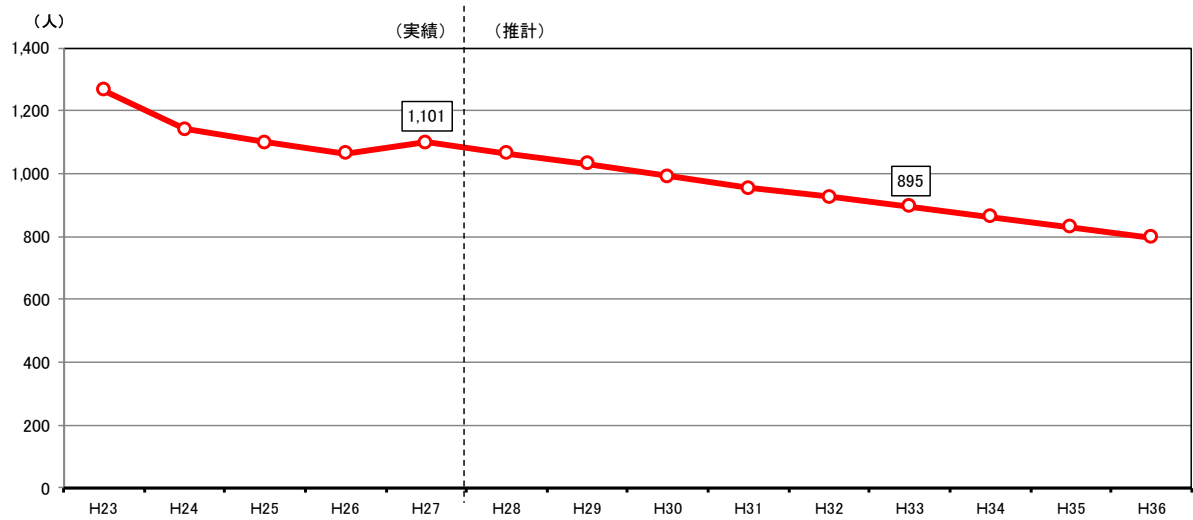

	実績				
	H23	H24	H25	H26	H27
総数	1,266	1,142	1,099	1,066	1,101
年少人口 (0～14歳)	146 11.5%	132 11.6%	118 10.7%	103 9.7%	117 10.6%
生産年齢人口 (15～64歳)	808 63.8%	726 63.6%	683 62.1%	653 61.3%	672 61.0%
高齢者人口 (65歳以上)	312 24.6%	284 24.9%	298 27.1%	310 29.1%	312 28.3%
後期高齢者人口 (75歳以上)	145 11.5%	136 11.9%	140 12.7%	142 13.3%	150 13.6%

	推計									
	H28	H29	H30	H31	H32	H33	H34	H35	H36	
総数	1,065	1,031	993	955	926	895	863	830	798	
年少人口 (0～14歳)	114 10.7%	108 10.5%	102 10.2%	101 10.5%	98 10.6%	98 11.0%	92 10.7%	91 10.9%	86 10.8%	
生産年齢人口 (15～64歳)	637 59.8%	611 59.2%	588 59.3%	560 58.7%	532 57.5%	509 56.8%	489 56.7%	470 56.6%	452 56.7%	
高齢者人口 (65歳以上)	313 29.4%	312 30.3%	304 30.6%	294 30.8%	295 31.9%	289 32.2%	281 32.6%	270 32.5%	260 32.6%	
後期高齢者人口 (75歳以上)	150 14.1%	148 14.4%	146 14.7%	140 14.7%	147 15.8%	139 15.6%	135 15.7%	137 16.5%	139 17.4%	

