広報
あびこ

第530号54・12・16
我孫子市役所市長公室企画課
（昭和34年7月31日第3種郵便物認可）

12月1日現在
●人口　99,202人（＋4,101）
男／49,497人
女／49,705人
●世帯数　28,544世帯（＋1,283）（　）内は前年比

●市役所本庁　85－1111　●つくし野支所　84－8801
●湖北支所　88－2111　●湖北台支所　88－0828
●布佐支所　89－2358　●水道部　88－3111(代)
●中央公民館　82－0515　●老人福祉センター　88－0123
●市民会館　84－3311(代)　●消防署　84－0119

市の人口が十万人になるのは、何月何日でしょうか。

市では、我孫子郵便局と協賛で、昭和四十五年、市制が施行されてから、人口は着実に増え続けて、来年早々には、十万人になると思われます。そこで、みなさんに、この記念すべき日を予想してもらおうとするものです。

▼要領　官製ハガキに、何月何日に十万人に達するかを記入し、住所、氏名、年齢、電話番号を書き添えて「我孫子市役所企画課・十万人クイズ係」まで郵送してください。

▼期間　昭和五十四年十二月十六日から昭和五十五年一月三十一日までの消印のあるものが有効です。

▼資格　市内に居住する方、または勤務している人。

▼審査と入賞　市長および郵便局長が厳正に審査し、正解者を決定します。ただし、正解者多数の場合は、抽せんにより当選者を決定します。

▼賞品　当選者一名に賞品を、その他十名のみなさんに記念品を贈呈します。

●今年の各月の人口

月日	昭和54年1月1日	2月1日	3月1日	4月1日	5月1日	6月1日	7月1日
人口	95,469	95,829	95,970	96,222	96,871	97,255	97,514

月日	8月1日	9月1日	10月1日	11月1日	12月1日	?
人口	98,014	98,519	98,737	98,988	99,202	100,000

省エネルギーは あなたの手から

生活に欠かせない石油 このままでは三十年間で消費

イランの政情不安が続くおりから、石油・エネルギー問題が大きな関心事となっています。私たちの生活に欠かせないエネルギー、石油問題を、ここで考えてみましょう。

私達の生活で使われているエネルギー源には石炭、石油、天然ガス、水力、原子力などがあります。

しかし、石炭十五%、天然ガス三%をはるかに引離しているのは石油です。日本の全エネルギーの七十四%を生みだしています。この依存率はアメリカの四十四%、西ドイツの五十二%、フランスの六十三%と比較しますと日本の場合の石油に対する比率が非常に高いことを示しています。

ところが、この日本のエネルギーを支えている石油の九十九・七%を外国から輸入をしています。国内では一%にも満たない生産しかありません。

輸入先の中心はサウジアラビア、イランなどの中近東です。七九・五%がこの中近東から輸入をしているので、イラン、OPECなどの動きは日本のエネルギー事情を大きく左右します。

自由世界第二位の消費量

しかも石油の消費量は年々増加の一途をたどり、二億七五二〇万キロリットルと、自由世界ではアメリカにつで世界第二位の消費国です。

私たちの生活はどっぷり石油づけになっているようです。洗剤、衣服、テレビ、生活用品のほとんどは石油を使用して生産されます。自動車一台生産するのに石油が二トン前後投入されています。

今では、トマト、キュウリなどもハウス栽培でつくられ、露地ものの十倍前後の石油が消費されています。お米の生産にいたっては大型機械、化学肥料、農薬などによって一九七〇年頃には、作られたお米のエネルギーよりも生産に使われた石油エネルギーの方が大きくなったといわれています。

このように大工業から農業にいたるまで大量の石油を消費する日本の経済構造ができあがっています。

▲石油は大切に使いましょう!!

埋蔵量に限界のある石油

生活の中にどっしりと入りこんでいる石油。この石油がなくなってしまうと電気も水も、そして食料も手に入らなくなってしまいます。

この石油が将来にわたって確保されるのでしょうか。残念ながら埋蔵量には限界があります。今のまま使用すれば約三十年で消費しつくすといわれています。

そのため世界各国では代替エネルギーの開発に力を入れています。将来の代替エネルギーの中心は原子力エネルギーといわれています。しかし近頃ではこの考えに多くの疑問がだされています。

例えば二十五の原子力エネルギーを産出するのに二十六の石油、電力エネルギーを消費する。石油は自分の石油エネルギーで再び石油を産出できるが、原子力では再び原子力を産出することはできない。そして安全性の問題、等々です。

やはり私たちにとって大切なエネルギー源は石油であるようです。

使わない電気器具はこまめにスイッチを切る、マイカー運転は経済速度で走る、冷蔵庫、掃除機など電気器具は合理的に使用するなどしてエネルギー、石油を節約して大切に使いましょう。

石油の節約をすすめよう

イランの政情不安と供給量の削減は暖房ができなくなるだけではありません。消費物資の価格の高騰をもたらしたり、生活全般に影響をもたらします。

政府は石油事情による急激な生活不安が起らないようにするため備蓄の増加と石油消費節減の対策を本年三月にうちだしました。

根本的には日本経済の石油依存構造を変えなければならないのでしょうが私たちの生活の仕方によっても節減ができます。

政府の試算によりますと、冷暖房の調整、マイカー使用の自粛、エレベーターの使用調整などの一般的節約措置で約一、一〇〇万キロリットル以上が節約できるとしています。

家庭では暖房を二十五度℃から十九度℃に下げるだけで六十八、四リットル、約二十三%の削減（断熱材なしの家屋）できると試算されています。灯油価格が昨年の倍にもなっている現在では、この削減が家計へも好い効果をもたらします。

使わない電気器具はこまめにスイッチを切る、マイカー運転は経済速度で走る、冷蔵庫、掃除機などに電気器具は合理的に使用するなどしてエネルギー、石油を節約して大切に使いましょう。

灯油の需給に関する苦情相談は

師走に入り、寒さも厳しくなってきましたので、各家庭では暖をとるようになってきました。

家庭用暖房の中心は何といっても石油ストーブです。石油事情はメージャーの供給削減などのため、灯油の供給事情が明確になりません。新らしく大型ストーブの購入をするなどはさしひかえて節約をしてほしいものです。

市では灯油の需供に関する苦情が発生した場合、国の方針にもとづいて次のように対処することとなりました。

① 節約などを積極的にしていただきながらも問題が発生した場合、第一には最寄の販売店と折衝するなどの自助努力をまず要請します。

② ただし、次の様な特殊な事情により供給をうけられない方については、事情調査の上、公平な指導を行なうこととします。

ア、転居による他市町村からの転入者。

イ、結婚等により新しく世帯を構成し、居を構えた者。

ウ、販売業者が転廃業したことにより購入できない者。

エ、その他特殊な事情。

灯油の需用は大候に大きく左右されますが、現在のところ売切から灯油販売店には昨年実績で供給されています。

年間節減石油換算（一般的節約措置）

1.	暖房温度の19℃調整	約610万kℓ
2.	冷房温度の28℃調整	約130万kℓ
3.	社（官）用車運搬20%削減	約 50万kℓ
4.	窓際照明中心に3分の1消灯等	約 80万kℓ
5.	エレベーター運転20%削減	約 10万kℓ
6.	コピー機器の不用時停止	約 5万kℓ
7.	マイカー使用の自粛	約200万kℓ
8.	車の経済速度の励行	約 15万kℓ
		計1，100万kℓ以上

▲年間節減石油換算

家庭用灯油の節減効果試算

使用量（暖房シーズン合計）

温　度	断熱材有り	断熱材無し
25℃	211.1ℓ	291.1ℓ
19℃	175.5ℓ	222.7ℓ
差　引	△35.6ℓ	△68.4ℓ
節減率	16.9%	23.5%

◀家庭用灯油の節減効果試算

毎月1・16日発行　あびこ

私たちが商店に生活用品を買いに行って商品を手にした時に思うのは、この商品は安全なのだろうか、何でできているのだろう、ということです。

私たちには原料や生産工程など全く想像がつかない商品が多く見うけられます。顔にシミができてビックリしたり、子供がもどしてから何んだろうと思ったりします。

期待した機能を果さない商品もあります。カタログ販売では思いもよらなかった品物が届いたりもします。

市にもちこまれる苦情相談では食品の安全性、商品の欠陥、訪問販売など契約をめぐるトラブルが多く見うけられます。全国的にみますと消費者被害といわれるものが数多く発生しています。

このようなことから消費者という立場から安全で豊かな生活を築きあげようとする消費者運動が各地ではじめられました。不正な事業者を告発する。賢い消費者になるために勉強をはじめる。国や自治体に消費者を保護する施策を求める。不買運動を起す。創意工夫をこらした活動が今も活発にすすめられています。

消費者運動を広げ
安全で豊かな生活を築こう

●第2期消費生活市民委員会発会式

消費者の権利条例
事業の検討すすむ

消費者にも権利がある

しかしこれらの活動で提起されている消費者問題は一グループだけの問題ではありません。全ての市民、国民の生活の根本にかかわる問題です。私たちの身のまわりに氾濫している商品はあらゆる現代科学が応用されて大量生産、大量販売が行われます。一つ被害が発生すると広くゆきわたり、しかも発生原因の究明が困難であったり、責任もどこにあるのかはっきりしないことが多くなっています。

また生産、販売業者の力が強くなっていますから消費者の主張や立場がなかなか貫けない。そこで消費者にも権利があるということが主張されるようになりました。

最も有名なのが故ケネディ大統領によって言われました四つの権利です。一つ、安全を求める権利二つ、知らされる権利、三つ選ぶ権利、それに意見を聞いてもらう権利です。現在では、被害の救済をうける権利を加えて、五つの権利といわれています。アメリカの大統領教書で取りあげられた消費者の権利はその後各国の消費者保護政策を大きく前進させました。

法律と現実のギャップが大きい日本

日本では昭和四十三年に消費者保護基本法が制定されました。その後、徐々に関連法律の改正や制定がすすんでいます。

でも、消費者の不安や被害は増大しています。かえって国や自治体への不満や批判が多いのが現状です。

なぜでしょうか。消費者基本法では国の責務という言葉で、国の努力目標はうたわれているが、国の義務が明確にされていません。また、損害賠償など消費者に法律で認められている権利でも、実際には経済的な力や法律的な知識をもてない場合もあります。とくに裁判では相手方の不正や責任を消費者が立証しなければならない負担もあります。

原因はいくつかあげることができますが、要するに消費者は守られていないのが実状です。

事業者規制を含めた消費者行政へ

我孫子市の消費者行政は昭和五十年から係を設けてスタートしました。消費者の苦情相談、不用品交換、講演会の開催、映画の上映、パンフレットの作成、生活展の開催などの啓発事業、そして消費者団体の育成・援助などをすすめてきました。

これらは消費者としての知識を高め、合理的な生活をすすめるための市民サービス行政です。日々変化する商品や経済の情報を的確にとらえ正しい判断をするのに不可欠のことがらです。

と同時に、これからは事業者と消費者の力の格差をなくすもう一つの事業が必要です。消費者が対等に取引をするには事業者のもっている情報、知識が提供されなければなりません。製品の検査、分析、研究施設や人員もありますから安全性の確認もできます。

消費者にはできないが、事業者にはできるこれらの事柄について規制を行うことです。ただ、この事業者規制は不十分ながら国で行っていますから、法律でもれている事項、我孫子という地域の特殊性にもとづく事項が中心となります。

消費生活用品やサービスに関する法律の規制は品目別に行われています。市民が求めていても対象になっていない品目が沢山あります。範囲も生活全般で広いものとなります。

消費者の権利確立をめざして

しかも、この規制を消費者の権利の確立という場ですすめます。権利ですから、努力目標ではなく義務となります。

五つの権利の例でみますと次のようなお内容が考えられます。

安全である権利では、欠陥商品の提供禁止、危険商品の安全立証義務、市の調査、勧告、国への申出および措置要求、消費者の市長への申出権の確立などです。

知らされる権利では、原材料、品質、保存期間、価格などの表示義務、市には調査、研究の情報公開啓発、教育の保障などです。

消費者の権利が守られ、具体的には事務者だけでなく、行政をになう市にも義務は発生します。特に権利行使の手だては大切です。

被害の救済をうける権利は最終的には事業者が行うことになりますが、その過程として苦情相談、苦情処理委員会、訴訟資金貸付制度など市の消費者援助制度が求められます。

自治体の行政の主たる仕事は市民福祉の向上です。消費者とは市民を経済的側面からとらえた表現ですから、消費者の保護とか、権利確立ということは市民保護、市民の権利確立となります。しかも生活という総合的立場から市民の権利、福祉内容を具体化するためには条例の形をとります。法律形式をとってはじめて有効性がうまれます。

市民の声で条例をつくろう

消費者の権利条例草案は五十名の消費生活市民委員会で検討をすめています。条例草案の完成は三月頃に予定しています。

その間、多くの市民の参加をいただき、市民の手による条例づくりを手がけるため、市民討論集会なども計画しています。かすでにご意見をおもちの方がたくさんおられると思いますので、皆さんの意見の提出を求めます。次の様な事で結構ですから、市民の皆さんの求める消費者条例内容をお送りください。

例①サービス業、理容、美容などはお店の中に入らないと料金がわからない所が多い。入ってしまったら高いと思っても帰りずらい。だから店頭（おもて）に料金表示を義務づけるべきではないか。

②子供のおもちゃの自動販売機などで何がでてくるかわからないものがある。また誇大な見本のものもある。内容をはっきりとさせるため実物を明示させるべきだ。

③マヨネーズ、肉、魚など同一品目で容量の違う商品を売る場合には、価格表示だけでなく、値段の比較ができるように例えば一〇〇グラム当りいくらになるかという単位価格を表示させるべきではないか。

など、内容や表現などの形式は自由です。気づいたこと、希望することなどを結構です。葉書か封書で提出してください。

消費生活に対する意見・希望・提案などは

▶商工課消費生活係へ
住所　我孫子1858番地
☎(85)1111 内線506

ゴミ収集

▼年末▲
＊燃やせないゴミ
十二月二十八日まで収集します。
＊燃やせるゴミ
○年末の特別収集は十二月二十九日（土）十二月三十日（日）の二日間行います。
十二月二十九日（土）の収集は、水・土曜日コースを収集します。
十二月三十日（日）の収集は、月・木曜日コースと火・金曜日コースを行いますので、当日朝八時三十分までに最寄りのステーションに出してください。
○オルゴール収集
十二月二十九日（土）の収集は、火・木・土曜日コースを収集します。
十二月三十日（日）の収集は、火・木・土曜日コースと月・水・金曜日コースを収集します。
＊受付
十二月二十九日・三十日に限り、燃やせるゴミ、燃やせないゴミのクリーンセンターへの持ち込みは受付けます。（午前九時から十二時、午後一時から四時）
▼年始▲
＊燃やせないゴミ
一月十八日から収集
※破砕機の保守点検修理を行いますので、その間は中止します。
＊燃やせるゴミ
一月五日から収集
（クリーンセンター）

年末年始コーナー

市民図書館開館日

市民図書館の年末年始にかかわる開館日
年末▽十二月二十六日まで
年始▽一月六日から
（十二月二十七日から一月五日まで休館）
図書館の休館中は返却ポストに本を返していただいていますが、年末年始の休館中は返却ポストの使用を中止させていただきます。本は一月六日以降にお返しください。

漏水当番工事店

十二月二十八日から来年一月七日までの間に、漏水事故などがありましたら、次の工事店にご連絡ください。
（水道部）

年末年始の漏水当番工事店

当番日	我孫子地区	湖北・布佐地区
12月28日	渋谷総合設(備)(84)3330	渡辺管工事(84)4111
	中村設備(82)3423	木村水道(89)3539
29日	天王台設(備)(84)2567	成島設備(89)1211
	島田管工(82)0171	渋谷電機水道(85)0826
30日	玉田電機設(備)(82)2018	根本工業(82)0055
	寺尾工務店(85)1628	東亜設備(88)8961
31日	我孫子設(備)(82)2832	国沢設備(88)3317
	かくみや水道(82)0265	岡田管工(89)2455
1月1日	滝岸設備(82)3940	白澤設備(88)9171
	西村設備(82)5394	岩井電機設備(88)0357
2日	渡辺設備(82)7020	中野設備(85)0751
	渋谷総合設(備)(84)3330	渡辺管工事(84)4111
3日	中村設備(82)3423	木村水道(89)3539
	天王台設(備)(84)2567	成島設備(89)1211
4日	島田管工(82)0171	渋谷電機水道(85)0826
	玉田電機設(備)(82)2018	根本工業(82)0055
5日	寺尾工務店(85)1628	東亜設備(88)8961
	我孫子設(備)(82)2832	国沢設備(88)3317
6日	かくみや水道(82)0265	岡田管工(89)2455
	滝岸設備(82)3940	白澤設備(88)9171
7日	西村設備(82)5394	岩井電機設備(88)0357
	渡辺設備(82)7020	中野設備(85)0751

くらしのガイド

消費者苦情相談

○相談内容
食器棚にダニのよう虫が大発生したので、購入店に連絡したら市役所に相談するように言われた。駆除方法も教えてほしい。

○処理結果
相談申出者の家に行って実物を見た。セロテープにその虫をつけ保健所に検査を依頼したところ、三種類のダニであることがわかった。しかし発生原因はわからなかった。駆除方法は、食器棚を半日から一日、日光に当てる。床はよく掃除しておくなどが考えられる。

○注意
コナダニ類が繁殖するのは温度が二十三度Cから二十八度Cで、湿気が七十パーセントから八十五パーセントの時が最適条件です。また食品中に水分がある時にも大発生することがあります。季節としては梅雨あけの頃が一番注意を要する時期です。

税の豆知識
お忘れものなく

てやんでえ、社長がなんだ！社長は社員のなれの果てってね。うそうそ、本当はいいオヤジなんだ。声はバカでかいけどさ。それにしても寒い駅だね、ブルブル。

忘年会も今夜で終り。でも忘れられない年。生まれたんですよ、男の子。まるまる太ってさ。みんなが言うんだ、父親似だってね。ただ、あとがいけない。「男の子で良かったね」おっと、電車が来ましたよ。まあ、終電だというのに混んでること、あっそうだ、今日から郷里のおふくろが一緒に暮らすことになったんだっけ。経理の女の子が言ってたな。今年から同居している老人扶養親族は四十万円の扶養控除が受けられるって。まだまにあうかな、年末調整。生命保険と損害保険は証明書を提出してあるから大丈夫。医療費控除は来年の確定申告。

今年はだいぶ所得税が戻ってくるな。おばあちゃんと息子に何か買ってやるか。それとも、たまには女房に……

※老人扶養親族とは、扶養親族のうち、年齢七十歳以上（明治四十三年一月一日以前に生まれた人）で障害者に該当しない人をいいます。そのうち、所得者またはその配偶者（以下「所得者等」といいます）の直系尊属（父母や祖父母をいいます）で、所得者等のいずれかと同居を常況としている人を「同居老親等」とし、四十万円の扶養控除が受けられます。同居していない場合は、今までどおり三十五万円です。

防災メモ
《火の用心》

⊙たばこの火
*寝たばこをしない。
*歩いているときは吸わない。
*火のついたまま投げすてない。
*灰皿に完全にもみ消す。

⊙たき火
*風向きや風力、空気の乾燥度を考え、バケツに水を入れ、ししもしに備える。
*空地や家のまわりの枯草は刈りとっておく。

⊙プロパンガス
*爆発事故が多いので、ボンベの栓はそのつどしめる。
*ボンベは戸外の日の当らない風通しのよい場所に固定する。

⊙電気器具
*一つのコンセントやソケットから何本も枝分けして同時に使わない。
*ヒューズのかわりに針金を使わない。
*電気器具はなんでも、使用後に必ずコンセントからコードをぬきとる。

⊙ストーブ
*じゅうたんにならないところで、力ーテンや障子から離して置く。
*給油のときは火が完全に消えてから。
*火のついたまま移動しない。
*石油ストーブは「対震自動消火装置」つきのものに買いかえる。

⊙台所
*ガス台の近くは整理整とんし、燃えやすいものは遠ざける。

⊙風呂
*風呂の空たきに注意する。
*ゴム管などの定期点検をする。

市内で3つ目の浄水場
建設すすむ

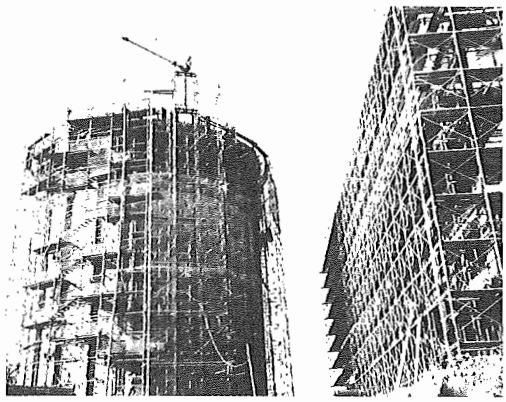

現在、県道船橋—我孫子線と常磐線の交叉している近くに建設中なのが、市内で三つ目の浄水場と仮称水運用センターです。

この浄水場は、限られた水資源を有効かつ適正に利用するため建設するものです。

規模は、敷地面積が七六六四平方メートル、水源は北千葉広域水道企業団から最終的に一日当り、二万四百トンを受水します。

仮称水運用センターは、延面積が三六一四平方メートル、地上二階地下四階で、地下一階が受水槽、地上一階が配水ポンプ室など、二階が操作盤室など、三・四階が事務室になります。

配水池は、有効容量七三一〇立方メートルです。

完成すると市内の浄水場の集中管理と市内全域に均一した水供給ができます。

第三回市民陸上記録会で好記録続出

市民陸上記録会が十二月二日、中央学院大学グランドで開かれました。

この大会は三回をむかえ、好記録が目につきました。

今回は特に、元ハイジャンプの日本記録保持者、越川選手を招待し、高いレベルの指導を受けたいへん好評でした。

小学生・中学生・高校生・一般の各クラスに三百人が集まり、トラック競技にフィールド競技にと健闘を競いあいました。

●市民陸上記録会結果●

種目	氏名	所属	記録				
小学 男 100	池田	湖西	13"4	小学女300リレー	湖西小		44"1
女 100	岡	4小	14"1	中学女600リレー	湖中A		1'16"9
中学 男 100	善場	湖中	12"4	中学女600リレー	湖中A		1'27"4
女 100	鎌形	湖中	13"3	高校男600リレー	我高		1'16"3
高校 男 100	高橋	我高	11"8	小学 男 走高	益塚	3小	1m40
一般 男 100	安南		12"5	女 走高	鈴木	4小	1m30
中学 男 1500	中野	湖中	4'47"1	中学 男 走高	笹部	湖中	1m55
小学 男 1000	佐々	高柳	3'15"4	女 走高	高橋	湖中	1m45
女 600	田村	湖小	2'39"9	小学 男 走幅	伊藤	湖西	4m60
中学 女 800	永木	湖小	2'34"4	女 走幅	竹内	湖西	4m22
中学 男 300	川村	我中	41"9	中学 男 走幅	善場	湖中	5m33
高校 男 300	大藤	我中	41"0	女 走幅	竹内	湖中	5m29
高校 男 5000	浅井	我中	16'47"7	高校 男 走幅	矢部	我高	4m13
40歳以上5000	桜井		16'58"9	中学 男 砲丸	磯野	湖中	10m72
小学男300リレー	湖西小		43"1	女 砲丸	吉成	湖中	8m70
				高校 女 砲丸	秋山	我高	9m31

我孫子駅北口に駐輪場

我孫子駅北口は自転車を利用する人たちの数比べ駐輪場の収容能力が足りず悩みのタネとなっていましたが、即設駐輪場の奥に新しく駐輪場が増設されましたのでご利用ください

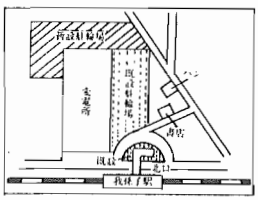

あびこを探る ⑥④
我孫子宿百姓の横死
—文化六年 秋の殺人事件—

近世農村我孫子宿に一つの殺人事件があった。小熊勝夫家古文書に残る「乍恐以書附御訴奉申上候」という一通の文書の中にそれが記録されている。

その事件というのは文化六年（一八〇九年）秋十一月十日夜八時頃に女一人を含む侍風の浪人五人組が、我孫子宿の住人である馬宿（馬籠扱人）の専蔵を殺害したものである。

我孫子宿に夕方五時頃到着した五人組は宿泊を要求したが、宿村役人は辛保元年、文化二年の火災による困窮を理由に宿泊を断った。しかし、浪人たちは酔態で無理難題を言い、金五百文を宿村役人から出させたばかりか、日が落れたと言って隣村の高野山まで道案内を求めた。しかたなく百姓で馬指の専蔵とその日当番になっていた歩行役の百姓四人が送ることになった。高野山村へ送る途中の字庚申前（今の市立保育園前）までき たところ、若い浪人二人は抜刀し、むりむたいに専蔵の切りかけ、六か所も傷を負わせ金を奪って山の中に逃逃した。一緒にいた歩行役四人は驚き「人殺し」と逃げながら叫んだ。聞きつけた村人も手分けしてさがしたが、何分夜中のことと暗闇にまぎれてしまった。

深傷を負った専蔵は、根戸村から医師正庵を招き手当を受けたが、介抱むなしく死去し、大光寺へ埋葬された。

近世後期の全帳的な窮乏化に追い打ちをかける文化の大火で一層困窮していた我孫子宿は、突然おこったこの事件で、隣村への捜査を積んだり、名主を初め、村役人やらで大騒動であった。

ところで月番に当っていた村役人は侍風の浪人たちの人相を次のように供述している。①男、五十歳以上、おも長、帯刀。②男、三十八歳から三十九歳、丸顔、中背、帯刀。③男、二十一歳から二十二歳位、やせ顔、やや長身、帯刀。④男、二十一歳から二十二歳位、丸顔、中背、顔に疱瘡跡、紋付、帯刀。⑤女、三十一歳から三十二歳位、丸顔、眉毛なし、中背、また着衣については「色品不覚」とあり、曖昧な証言をしている。

仕官先もなく、生計も立てがたい浪人が多い時代とはいえ、この五人組のうちなぜ若い侍二人が専蔵を切らねばならなかったのだろうか。

専蔵が人気のない村境あたりで浪人たちの応対に腹を立て何か文句をいい、カッとなった浪人が切りかけたものなのか。あるいは江戸時代盛んだった勧進を名目とした寄附強要に、小額しか与えなかった宿役人へのつらあてなのか、おそらくは後者で、いったん相手に金を持たせ難くせをつけるというはかりごとではなかろうか。それとも、何国出生之者二御座候欺……」とあるように、原籍地からの送り状も女手形も持たず、出生国所属身分も不明の者を、宿屋などが宿泊を断るのを承知して無法な言いがかりをつける文無しでたかり専門の流れ者の小集団とも思われる。

また三十一から三十二歳の年増で人妻風の女は仲間一人三十八から三十九歳の女房なのか、と色々推測できるが、結末はどうであったか文書に残る記録はない。もし犯人が捕っていたら、江戸奉行の法規である「御仕置御定書」によれば「人数段候者下手人（死刑）」とあり、侍に対する刑罰は違うにせよ、生きていることはできなかったのではなかろうか。なにはともあれ、食ぎくじを引いた専蔵の死であった。〔畠田制子 記〕

市民のひろば

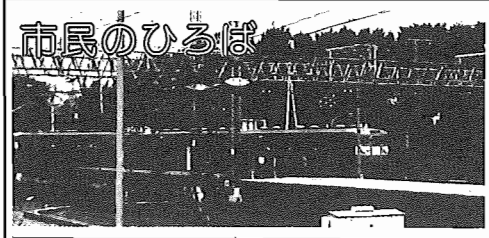

不用品交換コーナー

譲ります

＊電子ホームヒーター　＊ベビーバギー　＊セミダブルベッド　＊電気オルガン　＊子供用自転車（男子用）　＊子供用食堂いす　＊プロパン用ガス風呂・ガス釜　＊うば車　＊石油ストーブ（3）　＊シングルベッド　＊足踏みミシン（2）　＊サイドボード　＊隅掛　＊電動式ミシン　＊応接4点セット

譲ってください

＊瞬間湯沸し器　＊洗濯機　＊掃除機　＊冷蔵庫　＊電気釜　＊本箱

連絡は、商工課消費生活係へ☎85－1111内線506

農業委員会選挙人名簿登載申請は1月10日まで

毎年1月1日現在で、農業委員会委員の選挙人名簿登載のための申請書を提出しなければなりません。

名簿登載は、農業委員選挙に使う重要なものです。

申請用紙は農家組合長を通してお配りしますが、届かない場合は農業委員会事務局（☎85－1111内線510）に連絡してください。

申請書は注意事項に従って記入し1月8日までに農家組合長に提出してください。

▶**資格**　昭和35年4月1日以前に生まれた市内在住の方で、10アール（1反）以上の農地を耕作している方、またはその同居の親族もしくは配偶者で年間約60日以上耕作に従事している方。

（農業委員会）

手話を勉強しよう

手話の勉強会(名称・てがの会)は、将来、ろうあ協会、手話サークルを作るために聴覚障害者、健聴者が集って勉強をしている会です。ぜひ参加してください。

▶**時間**　毎週火曜日午後6時30分から午後8時30分

▶**場所**　我孫子駅前行政連絡所（都合により変更する場合もあります）

▶**責任者**　板倉、石原、小海

▶**問い合せ**　福祉事務所福祉課

（てがの会）

テレホンサービス 85-1313

平日は1週間の業務、日曜・休日には、日曜・休日当番医がわかります。(24時間可能)

臨時職員募集

我孫子市を含む3市1町で共同運営をしている東葛中部地区総合開発事務組合では、臨時職員を1名募集しています。希望者は下記へ履歴書を送付してください。

▶**応募先**　柏市柏5－6－23　東葛中部地区総合開発事務組合

▶**資格**　35歳未満の健康な女子で午前7時30分から勤務可能な人

▶**賃金**　1時間470円

▶**問い合せ**　東葛中部地区総合開発事務組合☎0471（64）5251

日秀特別県営住宅入居者募集

▶**団地名**　第1種住宅日秀団地（中層5階建・3DK）

▶**募集戸数**　1戸

▶**募集期間**　1月12日まで

▶**家賃**　22100円（傾斜家賃）

その他維持費として毎月4500円程度　※傾斜家賃とは、5年間にわたり段階的に変更する家賃。

▶**申込資格**　県内に居住し住民登録している者で、現に同居親族1名以上有する者。

※申込用紙配布、問い合せは建築課へ

（建築課）

新木県営住宅入居者募集

▶**家賃**　第1種住宅27700円・第2種住宅21100円

▶**申込資格**　県内に居住し、同居親族などがあり、収入金額が基準以下の者

▶**申込方法**　市役所建築課にある申込み用紙に記入のうえ、千葉県都市公社へ郵送してください。

▶**問い合せ**　千葉県都市公社県営住宅管理部☎0472（27）4131

（建築課）

工業統計調査にご協力を

昭和54年工業統計調査が12月31日現在で行われます。この調査は、製造業の実態を明らかにするためすべての事業所を対象に毎年行われています。結果は、経済分析・産業振興、地域開発などの基礎資料としてのみ使用されますのでご協力ください。　（企画課）

門松カードのご利用を

新年を飾る門松カードを次の場所に配置してありますので、ご利用ください。

▶**場所**　市役所本庁および支所、行政連絡所。農協および支所。

（農政課）

消防テレホンガイド 84-0001

年賀状は12月20日までに

受付は15日から始まりましたのでお早くお出しください。

●12月20日までにお出しください。（差し出しが遅れますと元旦配達に間に合わなくなります）

●郵便番号とあて名は正しくハッキリとお書きください。(団地名、棟、室番号、同居の方は肩書まで、また差出人の郵便番号もお忘れなくお書きください)

●方面別に分けてお出しください。（市内、県内、都内、他府県あておよび私製はがきと区分けし紙札をつけて輪ゴムなどで束ねてください）

●お年玉つき年賀はがき以外の年賀状には表面に赤で「年賀」とお書きください。

（我孫子郵便局）

元旦マラソン大会

▶**月日**　昭和55年1月1日

▶**日時**　正午から午後2時

▶**場所**　湖北台中央公園前

▶**集合・受付**　午前11時30分から

▶**参加資格**　次の各距離を走れる能力を有する者

①一般（高校生を含む）5km　②中学生3km　③小学生・中学生の女子・一般女子1km

▶**参加料**　一般200円　小中学生100円

▶**申込先**　12月25日までに電話で申し込んでください。☎82－5191（本内）・☎88－8610（浅井）

（我孫子陸上競技協会）

職業訓練生募集

▶**応募資格**　①身体障害者（その症状が固定し、義務教育修了者、またはこれと同等の学力を有し、就業意志のある方　②伝染性疾患、重度視力障害、精神障害などがなく、医療管理または介護を必要とせず団体生活のできる方。

▶**募集期間**　1月31日まで

▶**応募手続**　現住所の所管公共職業安定所（身体障害者援護係）へ申し出てください。

◎国立東京身体障害者職業訓練校　小平市小川西町2260　☎0423（41）1411

探鳥会

◇探鳥と室内行事◇

▶**月日**　12月23日（日）

▶**集合**　市役所午前9時(探鳥)。香取神社正午（室内行事）

◇来年の探鳥予定（選出）◇

●1月20日銚子、27日高麗川

●2月27日菅生沼

●3月17日京葉港

●5月19日三宅島

●6月8日日光、16日浮島

以上を予定しております。ご希望、ご意見などをおよせください。

住所　高野山556番地

☎（82）0521　渡辺義雄

（野鳥を守る会）

人権擁護相談 行政相談

と　き：12月21日（金）　10:00～15:00

ところ：我孫子駅前行政連絡所

千葉県警察官募集

▶**採用人員（予定）**　男子警察官約100名

▶**年齢**　大卒者と見込者は昭和27年4月2日から昭和33年4月1日生まれ・その他昭和27年4月2日から昭和37年4月1日生まれ

▶**採用予定日**　4月1日

▶**試験日**　1次試験1月13日・2次試験2月27日・28日

▶**受験申込**　12月28日までに柏警察署、各派出所、駐在所へ

（柏警察署）

将棋大会

▶**日時**　12月23日（日）午前10時

▶**会場**　金子卓球場

▶**会費**　1000円（中食・賞品付）

▶**問い合せ**　☎（82）3394金子

（文化連盟将棋同好会）

明るい話題

今年の2月17日、手賀沼公園に子供2人をつれて遊びに行きましたが突然雨が降り出し、帰れなくなりました。その時、車が止まり「お困りでしょうから、私がお送りしましょう」と声をかけてくれた人がいました。ご親切にも自宅まで送っていただいたのですが、うっかりお名前を聞き忘れてしまいました。最近、湖北に引越してきた30歳くらいの警察官の方なのですが、せひご連絡くださいますようお願いします。

（山本　我孫子市柴崎449　☎82－1615

飲酒運転を追放しよう

暮も、いよいよ押し迫り、忘年会だけなわとなりましたが、飲酒運転が急増するのもこの時期です。

「一杯だけ」と軽い気持ちで飲んでも運転をはじめると、車内の温度や車の振動で静かに酔いがまわり、とり返しのつかない事故を起してしまいます。

事故は、相手の家族はかりでなく、自分の家族の幸せも奪いさってしまいます。

⊙酒を飲んだら運転しない

⊙運転するときは酒を飲まない

⊙運転する人には酒をすすめない

ない運動を定着させ、飲酒運転を追放しましょう。

（安全対策課）

●昭和54年交通事故発生状況

市内

	1月	2月	3月	4月	5月	6月	7月	8月	9月	10月	11月	合計
発生件数	18	18	20	14	19	26	26	22	26	19	22	232件 (156)
死者数	0	1	0	1	0	0	0	4	0	1	2	9人 (3)
負傷者数	20	19	27	20	22	29	31	22	32	33	27	282人 (241)

県内

	1月	2月	3月	4月	5月	6月	7月	8月	9月	10月	11月	合計
発生件数	837	944	1172	1142	1352	1417	1487	1529	1355	1235	1215	14205件 (12708)
死者数	34	26	31	34	17	26	33	28	36	32	32	298人 (320)
負傷者数	1136	1213	1570	1749	1746	1915	1932	2043	1805	1676	1591	18296人 (15215)

備考　10月及び11月の数字は概数

※合計欄の（　）の数字は昭和53年の数字

市民カレンダー 12月後期

16	日	☞日曜当番医＝テレホンサービス ☞休日救急歯科診療日
17	月	☞心配ごと相談＝商工会館9:00～15:00 ☞育児相談＝申請アビコビレジ集会室 9:30～11:00、13:00～15:00 ☞つつじ荘休館
18	火	☞法律相談＝市民相談室9:00～15:00
19	水	☞育児相談＝我孫子駅前行政連絡所 9:30～11:00、13:00～15:00
20	木	☞年金相談＝市民相談室10:00～11:30、13:00～15:00 ☞育児相談＝商工会館9:30～11:00、13:00～15:00
21	金	☞人権擁護相談・行政相談＝我孫子駅前行政連絡所 10:00～15:00 ☞老人健康相談＝つつじ荘13:30～15:00
22	土	
23	日	☞日曜当番医＝テレホンサービス ☞探鳥会＝集合・市役所9:00 ☞休日救急歯科診療日
24	月	☞心配ごと相談＝布佐支所9:00～15:00 ☞つつじ荘休館
25	火	☞法律相談＝市民相談室10:00～15:00 ☞つつじ荘休館 ☞市税出張徴収＝興福寺9:30～16:00
26	水	☞消費者苦情相談＝市民相談室10:00～15:00
27	木	
28	金	☞市役所仕事納め
29	土	☞つつじ荘休館
30	日	☞日曜当番医＝テレホンサービス ☞つつじ荘休館 ☞休日救急歯科診療日
31	月	☞休日当番医＝テレホンサービス ☞つつじ荘休館 ☞休日救急歯科診療日