



わたしたちは、利根川と手賀沼に囲まれて自然と歴史にはくまれた我孫子の市民です。

わたしたちは、田舎教育文化都市をめざす市民としての誇りをもち、明日への願いをこめて、ここに市民憲章を定めます。

水と緑と土においがいい 住みよいあびこにします  
心と体をきたえ 生き生きと働き 伸びゆくあびこにします  
老人を大切にし 子どもの夢を育て 幸せなあびこにします  
ふるさとを愛し 文化を高め 豊かなあびこにします  
みんなて話しあい きまわりを守り 明るいあびこにします

我孫子市役所市長公室企画課  
〒270-11 我孫子市我孫子1858  
【昭和34年7月31日第3種郵便物認可】  
定価 1部25円

国際障  
害者年

身近なことからお手伝い

(2・3面)



おもちゃのおもづくりをする福祉作業所の利用生。仕事も早く、仕上げも早い。

地域でともに生きる 福祉作業所社

今年も国際障害者年です。「完全参加と平等」をテーマに、世界各地で運動が押し進められています。そのためにはまず健常者が障害者を正しく理解することが大切です。そして街で、困っている障害者を見かけたら、気軽に声をかけ、手助けをしてあげましょう。



ボランティアの皆さんが時々手伝いに来てくれています。

ボランティヤの皆さんが時々手伝いに来てくれています。旧湖北小学校の教室を借りて、毎朝7時から四時まで入形のおもづくり、四時から二時までは、利用生を送りながら市内のレンタル回収を行っているんです。ボランティア(障害)を持った人たちが、働くことを通し、生活の安定とより多くの友だちづくりをめざしているのです。

元気に働く利用生

利用生にはいろいろな人たちがいます。養護学校や特殊学校を卒業した人、結婚している人、独身の人、彼女を欲しいという人、思っている人、ダンボール回収が好きでまわらない人、食べることが大好きな人、パチンコが趣味の人など、でも元気が動き、精一杯生きているところでは、みんな同じです。

おもちゃのおもづくりはセメントを小さく丸い器のなかに入れて流す仕事です。人により速い、速いはありますが、みんな一生懸命です。また、週に一度、天王台西公園の清掃を行っています。これも仕事の一つです。これら以外にも、様々な多様な一歩ずつダンボール回収は、利用生がひとりでできる時間です。Aさんは、言葉が不自由ですが、このときは、協力してくれ

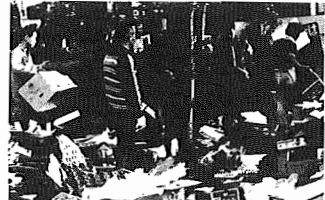

ダンボール回収もたいせつな仕事だ

現在、作業所利用生の月給は、一万四千円です。このほか交通費と夏・冬のボーナスそれぞれ二万円が支給されます。まだまだ低いとされる得ません。おもちゃのおもづくりの例をみると、一人一日平均、五百個作ったとして、一日平均、作業所全人分として一万五千元ほどに相当しますが、体で五万円ほどにしかありません。また、不景気を理由に、仕事を打ち切られたこともありました。ケボール回収の仕事も、キャンセル、印刷機代、講演開催費、冬場のボナスなど、作業所によって大きな収入源です。しかし今年に入り、業者の買い取り

まだ不安定な収入  
現在、作業所利用生の月給は、一万四千円です。このほか交通費と夏・冬のボーナスそれぞれ二万円が支給されます。まだまだ低いとされる得ません。おもちゃのおもづくりの例をみると、一人一日平均、五百個作ったとして、一日平均、作業所全人分として一万五千元ほどに相当しますが、体で五万円ほどにしかありません。また、不景気を理由に、仕事を打ち切られたこともありました。ケボール回収の仕事も、キャンセル、印刷機代、講演開催費、冬場のボナスなど、作業所によって大きな収入源です。しかし今年に入り、業者の買い取り

Fさんの作文  
私は作業所に来て7ヶ月余りになりました。はじめのころは、一人一日平均、五百個作りました。作業所全人分として一万五千元ほどに相当しますが、体で五万円ほどにしかありません。また、不景気を理由に、仕事を打ち切られたこともありました。ケボール回収の仕事も、キャンセル、印刷機代、講演開催費、冬場のボナスなど、作業所によって大きな収入源です。しかし今年に入り、業者の買い取り

予算から見た市のしごと(2)

衛生費 九億八千四百万円  
生活のなかから排出されるゴミや汚水の処理するかが問題です。また、市民の皆さんの健康づくりとして病気の早期発見の体制を整えることにも保健センター設置のための用地を取得します。

○汚泥固形物処理プラント附設 備(汚泥とともに処理する生ゴミの破砕分別機) 七千万円  
○塩化水素自動測定装置(二カ所規模)に伴う測定 九百万円  
○資源化事業(分別収集)に対する自治会等への奨励金 九百万円  
○ごみ不法投棄対策(指導員委託など) 七百万円  
○胃がん、婦人がん検診委託 一千二百五十万円  
○結核検診 麻しん委託 六百万円  
○救急医療 第二次、三次救急医療(ベッド確保、日曜当番医委託 休日当番診療、日曜当番医委託) 五百五十万円  
○手賀沼浄化対策(水質、底質調査など) 二百五十万円  
○古利根水質調査 二百五十万円

衛生費 九億八千四百万円  
本市の商業は消費人口が増加したものの近代化が遅れているために都心や近隣市への流出が目立っています。地元商業を振興させるためには商業組織の充実と近代化への援助が必要です。また消費者の立場からは商品の安定供給、安全性に配慮して生活向上に努めます。

○小規模企業対策(高効率推進五十五万円)  
○若手会議 百五十万円  
○消費者事業者懇談会 六十万円  
○消費生活課 百五十万円



手賀沼浄化はみんなの願い

○久喜地区土地盤沈下調査 八百五十万円  
○農林水産費 一億五千八百万円  
本市の農業は農地の宅地転用化、農業後継者の不足、生産調整など、様々な問題に直面しています。また自然環境からみても緑地を確保する必要があります。農地整備事業(水田用再帰成) 千五百万円  
農道舗装整備 千四百五十万円  
農道防除(新潟県水防) 千四百五十万円

○市振興事業 中小企業保証 投資金一億円  
融資利子補助 九百六十万円  
商工連携補助 六百五十万円  
小規模企業対策(高効率推進五十五万円)  
若手会議 百五十万円  
消費者事業者懇談会 六十万円  
消費生活課 百五十万円



農家にとっても後継ぎの問題は深刻だ

# ることありませんか

## すすんで手を貸そう

街を歩いていると、目の不自由な人や手足の不自由な人を見かけることがあります。

ふだん、健常者がなんでもないとあつて通り過ぎている階段、道路、そして買物やバスの利用などにも心身障害者は不自由を感じ、困っていることがよくあります。

そこでこのような時に、健常者がどのように接したらよいか、一つの例を取り上げてみました。このほかにも、その時々により、さまざまなケースがでてくると思います。困っている障害者に会ったときは、すすんで声をかけ、手を貸してあげましょう。

## 障害を持つ人へのエチケット

- ① 障害を持つ人への手助けは当然の行いです。特に意識することなく自然な気持ちでお手伝いしてください。ひとはみんな助け合って生きています。
- ② お手伝いをするときは、まず声をかけてください。ひとりよがりの手出しや、親切の押し付けは、かえってお節介りになり、その人の人格を傷つけることにもなります。
- ③ 「障害者」とひとまとめに考えず、ひとりひとりが別々の人格であることを認識することが大切です。
- ④ 特別視したり、無能力扱いをしないことが基本です。同情や興味本位にもとづく言動はついでにしてください。



## ⑥ 目の不自由な人と

- ① 初めて会った時は、名前をはっきり告げてあいさつし、軽く握手をしないでください。それにより、あなたの身長などを察知し親近感がわくでしょう。
- ② 方角や場所を教える時は「あつち、こち」と言わないで「右は向メートル、左は向歩」と具体的に教えてください。
- ③ 案内する時は白杖の反対側に立ち腕や肩を貸し、半歩前を歩くようにしてください。また白杖は見えない人の眼ですから、それを持って引いたりすることはやめましょう。
- ④ 最近バスはワンマンカーが増えました。バスの行き先や乗降の位置などを教えてください。



## まちのなかでのふれあい



## ⑥ 脳性マヒの人と

- ① 脳性マヒの人に接する場合は例えは視線が上から下を見おろす形になると、威圧的になったりして、意思を適切に伝えられなくなるにもなります。視線を相手と同じ高さにして、相手ととけこむような心をもって接し、言葉の一つ一つをかみしめるように聞き分けることが大切です。
- ② アトーゼ型の脳性マヒの人は、言語障害に加え、顔の表情や首、手、足などの不随意運動のために、自分の意思を相手に伝えられないばかりか、自分ではそのつもりもないのに他人の感情をそこなう動作をしがちであることを理解して接することが必要です。
- ③ 脳性マヒといっても、障害の現れる型や、障害の現れる部位によつてさまざまな状態があり、一律にはとらえられないことを理解することが必要です。

## ⑥ 手足の不自由な人と

- ① 車イスの人が、急または長い坂道、横断歩道を歩いていると、一声かけて、後からかぶく押してください。
- ② 車イスの人が、階段の上り下りをする時には、2、3人がかりで上りは前向きで、下りは後向きでしっかり昇降させてください。
- ③ 松葉杖の人は、身体のバランスをとるのがたいへんです。突然声をかけたり、やたら肩などをたたかないようにしてください。



## ⑥ 知恵遅れの人と

- 知恵遅れという障害は、さまざまな原因によつておき、ほとんどは後天的なものであり、障害そのものは病気ではありません。
- ① 奇異な目で見たり避けたりしないで、普通に接してください。
  - ② 言ふことを簡単に聞き流さず、相手の目を見てしっかり聞いてください。口ではうまく表現できませんが、豊かな感受性を持っています。
  - ③ ひとりで歩いている子を見たら見ぬふりをしないで声をかけてください。迷子になっているかもしれない。



## ⑥ 耳の不自由な人と

- 耳の不自由な人は一般的に言葉が不自由なようです。この人たちとの会話には主に三通りあります。
- ① □話法は□の動きを見ることが読みとる方法です。ジュスターを交えながら正面から、□を大きく開いてはきり話しましょう。
  - ② 筆談法は手のひらや紙に文字を書いて読み合ふ方法です。多少時間がかかりますが正確な方法です。
  - ③ 手話は耳の不自由な人たちの間で自然に生まれた手まね、身ぶりの会話です。できない人は□話法、筆談法を利用しましょう。
  - ④ また道路を歩く時車の音が聞えない、急用の時電話がかかけられないなど困る場合があります。ニライ時には、ちよつと一声かけてくださいませんか。





# 水は大切に 使いましょう



## 非常時に 備えて

災害と非常時に備えて、市では、水道施設の改善、水源の確保、緊急体制の整備を行っています。  
一方、最近では家庭でも緊急時に出し品を用意しているようですが、水は不可欠のものです。(この場合、

## 1/3から1/2は水道週間

水道は、国民の健康で文化的な日常生活を支える重要な施設です。水道週間は、水の大切さをもう一度見直してもらったための期間です。水は、朝の洗顔、炊事、洗濯、お風呂と私たちの家庭生活には欠かせないものです。学校や勤め先でも毎日使っています。昨年の市の水使用量は、一日一人当たり平均二百五十一リットル、使用量の多い夏は三百五十七リットルでした。  
全国的にみると一日一人当たりの平均使用量は二百九十二リットルですから、私たちは水を大切に使うことがわかります。これからも大切に使いしていきたいものです。

最低で一人一日三日は必要です。(飲み水の必要)。こうした水は長い保存がきかないため、二日と三日前にお聞きください。  
●蛇口から白い水などが出たとき  
●コップにくんで五秒ほど様子を見て、下の方から混ざりてきて、色が消えた場合は、空気の小きさなワですから心配ありません。  
●水道路上の漏水を見つけたとき  
いつもぬれていて道路が濡れたり、消火栓から水が出ていたりするときは、漏水していることがよくあります。

## 漏水 してませんか

お宅の水道は漏水していませんか。簡単な漏水の見分け方は次のとおりです。  
一、蛇口を全部閉める  
二、メーターボックスを開けて赤い針が動いているかどうか確かめる

## こんな時は 水道部へ 04-0211

●検針票に料金未納のお知らせが書いてあるとき、そのままにすると最悪の場合は給水停止になります。  
●引越して来たとき、この場合は、住所、氏名、開閉日の時を、二、三日前にお聞きください。  
●蛇口から白い水などが出たとき  
●コップにくんで五秒ほど様子を見て、下の方から混ざりてきて、色が消えた場合は、空気の小きさなワですから心配ありません。  
●水道路上の漏水を見つけたとき  
いつもぬれていて道路が濡れたり、消火栓から水が出ていたりするときは、漏水していることがよくあります。

この時、もし赤い針が動いているなら水道部が近くの指定水道工事店へご連絡ください。また、二か月ごとに水道部で発行する検針票を見て、いつもより使用水量が多い場合は、漏水の可能性がりますので確認してください。  
漏水のなかで一番気づかないのは、水流トイレの漏水です。水がたかすかすやゆれている状態です。二週間以上二十リットルの水が無駄に流れていることとなります。こういった漏水は気づけていませんと発見しにくいものです。

## 船戸台自治会が 「防犯モデル地区」に

四月一日から船戸自治会が、「防犯モデル地区」に指定され、防犯モデル地区の看板などを設置する。各家庭の防犯診断を行う。毎月の犯罪発生率を調査し、防犯モデル地区と見なされる。防犯モデル地区の看板などを設置する。各家庭の防犯診断を行う。毎月の犯罪発生率を調査し、防犯モデル地区と見なされる。防犯モデル地区の看板などを設置する。各家庭の防犯診断を行う。毎月の犯罪発生率を調査し、防犯モデル地区と見なされる。



▲防犯のお手本はわたしたちの地区が(円内は柏警察署長)

## 秋には 収穫祭 大きく実れ!! 田植え



▲田植えをする生徒たち。秋にはおいしいモチを食べます

県立養護学校では、五月十九日と二十日の二日間、近くの田んぼで田植えを行いました。この田んぼは、二毛ほどの広さで、近所の人が貸してくれたものです。  
二十一日は、五月晴れのもと、高専部の生徒たちが元気にモチの苗を植えました。初めは慣れない様子でしたが、先生に教わり、上手に植えられるようになりました。なかには、ドロコンになる子もいて、なかなかさややかな田植え風景でした。  
秋には、稲刈をし、収穫祭を行います。生徒たちは、おいしいモチを食べながら喜びをかたしめることでしょう。

## 法律や歴史に親しむ お母さんに 「婦人大学」スタート

五月十八日、中央民館で、婦人大学講座が開講されました。婦人大学は、生涯教育の重要性が叫ばれている中で、いつでも、どこでも学べる社会教育の一環として、専門的な分野をより深く学びたいという千歳以上の婦人を対象に開講されたものです。  
この日、開講式には、五倍以上の応募者の中から選ばれた八十名が出席し、さっそく一回目の講座として設けられた、立教大学開本

五百までの一年次に、生活の中の「ナリ」や「読書のたのしみ」など、十八回にわたって一般教養を学び、二年次には、法律、経済コースと文学、歴史コースの講義コースに別れて学習します。

## すばらしい出来ばえ 手芸まつり

市民の手づくりの人物、皮工芸などを展示した第一回春の手芸まつりが、五月二十一日から二十四日まで市民会館で催されました。七宝焼、陶芸、刺繍、人形、アトワラー、ハンフラーなど、二十六の部門に二百名の人が、日頃愛を凝らした作品を持ち寄り、展示しました。  
どれも、とてもアツアツが作られたものと思えないようなすばらしい出来栄で、来場した観客さん(寿)も「本職みたいですね、私も習いたくありませんか」と感心ひたしてました。



▲お母さんもきょうから1年生。何歳になっても入学式は緊張

## 珍しい野鳥やクモ に魅了 愛鳥週間行事に 300人

五月十六日、十七日の二日おたる愛鳥週間の特別行事「生きた鳥の観察」が、四ツ木の自然「果が探鳥会を楽しまし、  
浅間さん(中継)のクモの写真展も注目されました。手賀沼で見られる百種類のクモを、美しい写真とユーモラスでわかりやすい説明で紹介したものです。なかでも、クロトリフンダマシ、ガザミクモなど珍しいクモも展示されました。  
浅間さんは「手賀沼の汚染とともに、生態系がくずれ始め、クモの種類が減ってきています。クモは自然環境のバロメーター(寿)も「本職みたいですね、私も習いたくありませんか」と感心ひたしてました。



▲「スー/これがシロウトの…」できばえにびっくり

スリッパ6月は交通事故の  
最多発月  
まもなく梅雨を迎えますが、六月は、一年で最も事故が発生しやすい月です。スリッパや靴は、雨の日にはドライバーも歩行者も視界がたいへん狭くなるので、お互いに注意すること。  
●ドライバーは、安全速度とじゅうな場所で行うこと。  
●雨で路面が滑りやすくなりますので、安全運転を心がけてください。

▲お母さんもきょうから1年生。何歳になっても入学式は緊張



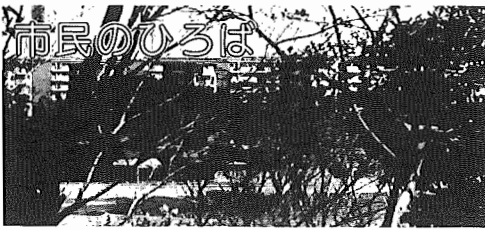

**5月1日現在**

- 人口 102,453人(+2,207)
- 男 / 51,197人
- 女 / 51,256人
- 市役所本庁 85-1111
- 湖北支所 88-2111
- 市北支所 89-2358
- 中央公民館 82-0515
- 市民会館 84-3311(代)
- クリーンセンター 87-0015
- 世帯数 30,041世帯 (+1,115)
- ( )内は前年比
- つくし野支所 84-8801
- 湖北支所 88-0828
- 水道部 84-0111
- 老人福祉センター 88-0123
- 消防署 84-0119
- 終末処理センター 88-2547

**お借りします**

- \* 歩行器 \* センターテーブル \* 食卓用イス(四脚) \* コピー機材 \* カメラ \* ビデオ

**お貸してください**

- \* 原付バイク \* 自転車(子ども用・婦人用)
- \* 子ども用食卓イス \* ベビーカー \* ビデオ \* 電気オルガン \* ステレオ

▶ 連絡は、商工課消費生活係 ☎85-1111 内線506

**16% 映写機操作講習会**

教育委員会では、広くみなさんに視聴覚ライブラリーの機材、教材を活用してもらうため、16%映写機操作講習会を行います。

▶ 期日 6月20日・21日の2日間

▶ 会場 市民会館会議室

▶ 時間 6月20日午後1時30分から午後5時 6月21日午前9時30分から午後5時

▶ 募集人員 30名

▶ 応募方法 ハガキに住所、氏名、電話番号、生年月日、所属団体(団体に所属している場合)を明記し6月10日(消印有効)までに応募してください。

※応募者多数の場合は、抽選

▶ 応募・問い合わせ先 我孫子市我孫子1855 市民会館内社会教育課 ☎85-1511

**季節(中元)資金融資**

県では県内中小企業者の季節的資金需要に対して、中元資金(泉融資制度)を融資いたします。

▶ 受付期間 7月31日まで

▶ 融資限度額 ①-中小企業者は、500万円 ②-組合は、800万円

▶ 融資期間 融資実行の日から5か月以内

▶ 融資利率 年6.75%(信用保証協会保証付) 年7.25%(上記以外)

▶ 問い合わせ 千葉県金融課 ☎0472(23)2708

**公民館夜間開放**

公民館は、社会教育施設としてご利用いただいております。

現在、夜間開放は、毎週火曜日・金曜日・土曜日に行っております。

▶ 夜間開放 毎週火、金、土曜日の午後5時30分から8時30分

▶ 問い合わせ 中央公民館 ☎82-0515

**松戸公共職業安定所から**

あなたの事業所は雇用保険に加入していますか。雇用保険は、昭和50年4月から、すべての事業所が強制適用となっています。

一人でも労働者を雇用している事業所は、事業主や労働者の希望の有無にかかわらず加入しなければなりません。

このため、該安では、未加入事業所を調査中です。未加入の事業所は、いまずすぐ手続きをしてください。

加入手続きでの届出でお困りの方は、社会保険労務士、商工会議所、商工会、労働保険事務組合で事務処理の代行をしています。

▶ 問い合わせ 適用課 ☎0473(62)6106

**中世史講座生募集**

昭和56年度の講座生を募集します。テーマは、前年度から継続の本土寺過去儀の研究に、新しく豊島氏の探訪調査を組み合わせて行います。

▶ 開催日 6月から毎月第3日曜日の午前10時から正午

▶ 会場 主に中央公民館(実地調査を除く)

▶ 講師 森田洋平市史研究センター顧問 30名

▶ 申し込み 6月1日から市史郷土館へ電話で申し込んでください。 ☎85-2481

**「歴史文化財発掘調査報告書」の頒布**

歴史文化財の発掘調査報告書を頒布いたします。

▶ 頒布報告書 ①鹿島前遺跡第3次調査報告書 ②我孫子の遺跡(遺跡分布調査) ※鹿島前遺跡第2次調査報告書、新木東台遺跡調査報告書などの残部もあります。

▶ 頒布費 いずれも一部1000円

▶ 問い合わせ 教育委員会社会教育課文化係 ☎85-1511

**大利根美術協会展(洋画)**

▶ 日時 6月10日から14日、午前9時から午後5時(入場無料)

▶ 会場 市民会館第三会議室、なお16日から27日まで東海銀行(我孫子駅前四ツ角)ロビーで行います。

▶ 主催 文化連盟大利根美術協会

▶ 問い合わせ 連辺 ☎82-3323

**簡易保険作文コンクール作品募集**

▶ 応募資格 小学5年生から中学3年生まで

▶ 作品題 ①簡易保険に関するもの ②自由題

▶ 応募期間 6月30日まで

※くわしくは、郵便局(☎84-0020)が、学校へお問い合わせください。

**市民会館の催し**

**市民会館名画座 クレイマー**

1979年度アカデミー賞5部門を始め、全米の各映画賞を独占!!

\* 出演 ダスティン・ホフマン メリル・ストリープ

\* 監督 ロバート・ベントン

▶ 日時 6月7日 午後2時開演

▶ 入場料 500円(全自由席)

▶ 問い合わせ: 社会教育課 ☎85-1511

**東京金管五重奏団**

楽器や曲目の解説をまじえながら、美しい音色とヨーロツパの洗練されたアカデミックな響きをみなさまとともに味わうコンサート。

\* 曲目 草野馬 金管五重奏曲 ラクタイムほか

▶ 日時 6月20日 午後4時開演

▶ 入場料 700円(全自由席)

▶ 問い合わせ: 市民会館 ☎85-1511

書店 \* ブックススズキ \* 中央公民館 \* 市民会館 \* 市民会館内売店ひろがり

**私道も舗装します**

私道も次の条件に合えば、所有者の工事承諾書で舗装工事を行います。

▶ 対象となる私道 ①幅員が4m以上のもの ②私道の起点と終点が我孫子市道に接続しているもの ③現在、不特定多数の人が利用している私道で、得來も道路以外の目的に使用しないもの ④所有権者の工事承諾書が得られるもの

▶ 申請に必要な書類 位置図、平面図、公図の写し、登記簿謄本、私道工事承諾書

▶ 申請期間 6月30日まで

▶ 問い合わせ 土木課管理係

**盲人ガイドヘルパー募集**

市内には視覚障害者の方が約75名住んでおります。

市では、その方々の安全を確保するために、外出時に付き添うガイドヘルパー制度を設けています。視覚障害者の方に理解をお持ちの方で時間的に余裕のある方を募集しています。(特に若松・根戸地区)

▶ 応募 6月15日までに福祉事務所福祉課

**長寿大学の映画会**

長寿大学では、次のとおり映画会を行います。市内高齢者の方々の観賞をお待ちしています。

▶ 日時 6月12日、午後1時から3時

▶ 会場 市民会館ホール(入場無料)

▶ 内容 男はつらいよ(ゆめまくら)

**皇月展**

▶ 日時 6月5日から7日の3日間、午前9時から午後5時

▶ 会場 中央公民館ホール

▶ 連絡先 藤崎 ☎83-0446

※開催期間、先着 100名に苗木を無料で配布します。

**菊苗無料配布**

▶ 日時 6月7日、午後1時から

▶ 場所 中央公民館前

※1人に、3本から5本くらい、約2500本を配布します。

▶ 問い合わせ 小田川 ☎82-1559 (我孫子菊の友会)

**銃の経験者講習会**

9月1日以後に猟銃などの所持許可の更新を受けようとする方は、経験者講習を受けなければなりません。

▶ 講習日 6月26日・7月20日・8月20日

▶ 講習時間 午後1時30分から4時30分 受付は午後1時から

▶ 会場 柏警察署三階会議室

※①9月以降の日程は、後日お知らせします ②許可更新日の約3か月前に受講申し込みをすること ③新たに猟銃などの許可を受けようとする者も対象になります

▶ 問い合わせ 柏警察署防犯課 ☎0471(67)9181内線43

**日本舞踊若菜会「公演」**

民謡、小曲、古典の数々を日本の四季に寄せて演じます。

▶ 日時 6月14日、午前11時30分から午後3時

▶ 会場 市民会館ホール(入場無料)

▶ 問い合わせ 若菜会舞踊教室 若菜利根菊 ☎88-9430・1428

**探鳥会**

◎手賀沼探鳥会とカウント◎

▶ 月日 6月14日(日)雨天中止

▶ 集合 市役所、午前9時

**明るい話題**

▶ 小倉病院職員のみなさんと、こばと保育園のみなさんから、手をつなぐ親の会へ、バザーの収益金5万8814円の寄付がありました。

▶ 原七衛さん(根戸)から、老人福祉事業へ、30万円の寄付がありました。

▶ 若草幼稚園様から、福祉のために1万円の寄付がありました。

▶ 加藤雅信さん(布佐)から、コミュニティ研究費として、10万円の寄付がありました。

**テレホン・サービス**

**85-1313**

**1月**

- 心配ごと相談=商工会館 9:00~15:00
- つつし荘休館日

**2火**

- ツバクリン=天王台青年館 9:00~10:30、市民会館10:45~11:45
- つつし荘休館日
- 法律相談=市民相談室 9:00~15:00

**3水**

- 消費者苦情相談=市民相談室10:00~15:00

**4木**

- 年金相談=市民相談室10:00~15:00
- 育児相談=中央上青年館 9:00~11:00
- ツバクリン有償=BCG=天王台青年館 9:00~10:30、市民会館10:45~11:45
- 少年相談=少年センター(市民会館)10:00~15:00

**5金**

- 育児相談=布佐支所 9:00~11:00
- 一歳六か月児健康診査=布佐支所13:30~15:00

**6土**

- 酒害相談=商工会館 9:00~11:00
- 水道料金納入期限(薄金日曜長替日)

**7日**

- 日曜当番医=テレホンサービス(診療時間 9:00~17:00)
- 休日救急歯科診療日=休日救急歯科診療所(診療時間 9:00~12:00)

**8月**

- 心配ごと相談=湖北支所 9:00~15:00
- 育児相談=湖北市民センター 9:00~11:00
- つつし荘休館日

**9火**

- 育児相談=我孫子青年館 9:00~11:00
- 三種混合予防接種=布佐支所13:30~14:30

**10水**

- 消費者苦情相談=市民相談室10:00~15:00
- 三種混合予防接種=商工会館13:30~14:30

**11木**

- 田舎学校=商工会館 9:30~11:30
- 三種混合予防接種=上新木青年館13:30~14:30
- 少年相談=少年センター(市民会館)10:00~15:00

**12金**

- 三種混合予防接種=奥島アピコクリニック(市民会館)13:30~14:30
- 不動産相談=市民相談室10:00~15:00

**13土**

- 日曜当番医=テレホンサービス(診療時間 9:00~17:00)
- 休日救急歯科診療日=休日救急歯科診療所(診療時間 9:00~12:00)
- 探鳥会=手賀沼探鳥会とカウント・集合市役所 9:00(雨天中止)

**14日**

- 心配ごと相談=商工会館 9:00~15:00
- 一歳六か月児健康診査=我孫子センター 9:30~11:00、11:30~5:45
- つつし荘休館日

**15月**

- 法律相談=市民相談室 9:00~15:00
- 三種混合予防接種=天王台青年館13:30~14:30
- つつし荘休館日
- 食品衛生組合検便=中央公民館10:00~12:00 13:00~15:00

**16火**

市民カレンダー 6月前期