

児童扶養手当の 現況届はお早めに



9月10日までに手続きを
まいまですので、ご注意ください。
▼期間 9月10日(木)まで
▼場所 児童家庭課児童家庭係
次のおり各支所でも受け付け
します。
布佐支所 8月25日(火)午前9時
から11時30分
湖北支所 8月25日(火)午後1時
から4時30分
湖北支支所 8月26日(水)午前9
時から11時30分
▼持参 児童扶養手当現況届
の用紙、児童扶養手当証書、印鑑
対象児童の属する世帯全員の住民
票の写し、62年1月2日以降に市
内に転入してきた方は前住所所地
から児童扶養手当用 昭和61年所得

住宅建設資金利子補給

市では持家促進のため、住宅建
設資金利子補給制を行っており
ます。この制度は、住宅を取得す
るために住宅金融公庫から融資を
受け、さらに資金が不足するため
市が指する金融機関から融資を受
けて、新築または購入した場合
に対して利子補給を行うものです。
▼資格 (1)市内に持ち家を建設す
る方若しくは購入する方
(2)年間の合計収入額が60万円
円以下の方
(3)市税を完納している方
▼補給金額及び期間 住宅金融公庫
庫と金融機関の貸付利率の差%
以内の範囲で融資を受けた日から

一般健康診査

40歳以上の方対象

せん

ボケ予防はまず成人病予防から
40歳以上の方で保健センターで
行っている健康診査を62年4月以
降にまた受けていない人は、ぜひ
この機会をご利用ください。(国
保の40歳以上の男性に個人通知を
出しましたが、40歳以上の方はす
べて対象となります。)

▼対象者 市内在住の40歳以上の
方(ただし、今年度健康診査を受
けた方及び社会保険本人、または
現在内科通院中の方は受診できま



▼実施期間 9月1日から11月30
日まで
▼測定 血液検査 診察、尿検査、血圧
測定、心電図
▼持参 保険証、健康手帳
▼問い合わせ 保健センター



総合防災訓練

9月1日(火)

湖北台西小学校

▼訓練項目 ●周辺住民及び児童
による避難訓練 ●住民代表による
初期消火 ●消防及び消防団による
消火訓練 ●公共機関等による施設
復旧訓練、救護訓練、通報訓練等
※当日サイレンが鳴ります
▼想定7時30分に警報発令の発令
を想定してサイレン等によりお知



▼問い合わせ 総務部庶務課
15時)を繰り返します。
サイレン(約45秒)1休み(約
15秒)を繰り返します。
▼問い合わせ 総務部庶務課
15時)を繰り返します。
サイレン(約45秒)1休み(約
15秒)を繰り返します。

児童数	児童扶養手当表		
	1人	2人	3人以上
170万未満	33,900円	38,900円	1人につき 2,000円加算
170万以上 312万未満	22,700円	27,700円	
312万以上	支給されません		

▼特別児童扶養手当支給要件

障害程度	●身体障害所持者 1, 2, 3級及び4級の1部 ●療育手帳所持者 ①A, ②A, A1, A2, B1 ●医師の診断書により同程度 と認められる者
年齢	20歳未満
支給制限	●社会福祉施設入所者 ●所得制限あり
手月額	1級—41,100円 2級—27,400円

ご存じですか 特別児童扶養手当

特別児童扶養手当は、特別児童
扶養手当等の支給に関する法律
に基づき、精神又は身体に障害を
有する児童、障害児を父もしくは
母がその障害児を養育するとき、
または父母以外の者がその障害児
を養育している場合に支給される
手当です。
この支給要件に該当する方が手
当の支給を受けようとするときは
その受給資格及び手当の額につい
て、都道府県知事の認定を受けな
ければなりません。ただし、所得
等の支給制限がありません。
なお、現特別児童扶養手当を受
給されている方(受給資格のある
方)については所得状況等の更
新手続きを行っておりますので、
お早めに手続きを済ませてくだ
さい。
▼問い合わせ 福祉課障害福祉係
☎85-1111内線350

▼特別児童扶養手当支給要件
●身体障害所持者
1, 2, 3級及び4級の1部
●療育手帳所持者
①A, ②A, A1, A2, B1
●医師の診断書により同程度
と認められる者

あひこあれこれ

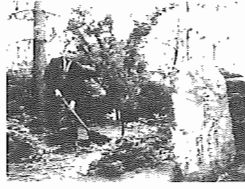

柳田国男が結ぶ交流の輪
ゆかりサミット開催・遠野市から記念樹
去る5月29、30日に岩手県
遠野市において「民俗学の父」
といわれる柳田国男のゆかり
サミットが開催されました。
参加したのは、国男が青春
時代を過ごした現住子市の大井市長
をはじめ、出生地の兵庫県福崎町、
柳田家のふるさと長野県飯田市、
善悪、後待詞記の舞台高島県津
付、そして、遠野物語を生んだ遠
野市の5人の市長、2日間におた
り懇談会、国男ゆかりの施
設の見学を行い、相互交流
を深めました。
このサミットを記念して
遠野市の木、いちの苗木を
植樹。記念樹は遠野市長か
ら我孫子市にも贈呈され、
7月22日市長の手で市庁舎
前に植樹いたしました。
記念植樹する大井市長

ツバメ調査集計中

1,133の巣を確認
自分の足で自然を歩こうと
計画中です。
10人でチームをつくり、1人で
150の巣を調査した。小学生が
2人の巣を調査した。自分
流の参加で1727件の報告が集
まりました。重複したものを除き
整理したところ、1133の巣を
確認。
また、調査を通して様々なエビ
ソットも寄せられています。ヒナ
を助けたカラスを追い払った話
々々をした。ヒナを動物病院に連れ
ていった話など、会ではこれら
の話を交えて報告書を作成し、発
表会を予定していますので、二期
待ください。

医療機関名	時間・他
竹田医院 つくし野6-5-1	午前9:00-12:00 午後3:00-6:00 木、日、祭日休診
我孫子つくし野病院 つくし野131-1	午前9:00-11:45 午後3:00-4:45 水曜日、日曜日(午後)休診
守尾医院 白山118-5	午後3:00-5:00 水曜日休診 (注)原は特受して下さい
森本内科医院 白山2-11-7	午後1:30-5:00 土曜日(午後)休診
桜井医院 白山2-8-27	午前9:00-12:00 午後3:00-5:30 日曜日、祭日休診
桑谷医院 白山3-1-18	午前9:00-12:00 日曜日休診 (注)原は特受して下さい
アヒコ外科整形外科 我孫子264	午後2:00-5:00 木、日、祭日休診
滝沢内科 我孫子783-70	午前9:00-12:00 午後3:00-6:00 木、日、祭日休診
宗仁会我孫子病院 我孫子1851-1	午前9:00-12:00 午後2:00-6:00 日、祭日休診
竹内内科医院 若松141	午前9:00-12:00 午後3:00-6:00 土、日、祭日休診
帆島内科医院 泉40-18	午前9:00-11:30 土、日、祭日休診
貫井医院 並木8-17-4	午前9:00-12:00 午後3:00-6:00 木、日、祭日休診
小倉外科内科 薬師崎3-19-22	午前8:30-11:30 木曜日休診
隈本医院 東我孫子1-12-3	午前9:00-12:00 午後3:00-5:00 木、土(午後)、日、祭日休診
エムヒレナ保育園 布佐2992	午前9:00-11:00 木、日、祭日休診
天主台整形外科 東我孫子3-36-16	午前9:00-12:00 午後2:00-6:00 土、日、午後、祭日休診
鈴木内科医院 下々1139	午前9:00-11:00 日、祭日休診
佐藤内科医院 湖北台3-8-2	午前9:00-12:00 午後3:00-5:00 水、日、祭日休診
我孫子中央病院 湖北台4-6-1	午前9:00-11:30 午後1:30-4:30 日、祭日休診
湖北台診療所 湖北台7-41-101	午前9:00-12:00 午後3:00-6:00 木、日、祭日休診
岡野内科医院 湖北台8-18-24	午前9:00-12:00 午後2:00-4:00 土、日、祭日休診
増田医院 湖北台9-7-10	午前9:00-11:00 午後2:00-4:00 土、日、祭日休診
宇治医院 湖北台9-9-10	午前9:00-12:00 午後2:00-5:00 土(午後)、日、祭日休診
中野医院 中里48	午後1:00-3:00 日、祭日休診
佐藤医院 新木野3-6-21	午前10:00-12:00 午後4:00-6:00 (注)原は特受して下さい
金山医院 布佐2118-2	午前9:00-12:00 午後3:00-6:00 水曜日、第2、第3、第5日曜日休診
宮本外科 布佐2977-1-1	午前9:00-11:00 午後3:00-5:00 土曜日(午後)、日、祭日休診
渡雲医院 布佐3069-2	午前9:00-12:00 午後3:00-5:00 土曜日(午後)、日、祭日休診
長田内科胃腸科 布佐113-6	午前8:00-11:00 午後3:00-4:30 土(午後)、日休診
平手病院 布佐2195	午前8:30-11:30 午後3:00-4:30 土曜日(午後)、日曜日休診

失敗

クレジットでしないために

利用は長所・短所を見極めて



クレジットとは消費信用という意味があり、商品購入の際そのお金もなくても、将来お支払という約束のもとに信用買入する場合に用いられる用語です。クレジット利用の増大に伴い、トラブルも後を絶たない。今回はこのクレジットについて考えてみましょう。

クレジットのいろいろ クレジットは大きく分けると、お金を借りるものと品物やサービスの購入に伴うクレジットがあります。ここでは購入する時のクレジットについてみてみます。

①自社クレジット テレビなど電気製品を買う時多く用いられ、「月賦」といいます。カードはありません。購入者に契約の確認、借入調査をして、販売店に申し込みの受託をします。立て替え払い契約が成立します。

②信販会社のクレジット 借入商品に申し込みをカードで作ります。カードを見せるだけで、信販会社と加盟店契約をしている販売店で購入することができます。

③ショッピングクレジット 購入する商品についてだけ分割払いにするもので、商品の売買契約と同時に信販会社と契約。信販会社は購入者に契約の確認、借入調査をして、販売店に申し込みの受託をします。立て替え払い契約が成立します。

長所と短所

○長所 ①手元にお金がない時や商品がすぐ欲しい時に使える。②後払いや分割払いができる。③多額の現金を持たなくて済む。④カードでお金を借りられる。⑤カード



144

心をひとつにしていい歌を

心、お母さんへの寄せた言葉は絶大。全国大会は間に迫ったが、「賞とり」という気はありませぬ。心をひとつにしていい歌をかせたい。気負いもなく淡々と、大会には、ママさんコーラスでは珍しいフランス語とラテン語の歌を聴け「自分の趣味を押しつけた」とおっしゃるが、メンバーは「世界が広がったみたい。難しいけどやりがいがあります」と意欲満々。



あびこエコーズを率いてママさんコーラス全国大会へ

清水敬一さん

特技は手品、全国大会での見事なお手並みも期待したい。28歳、独身。

浄化槽のフタ、モーター、消毒剤などを

気をつけよう 悪質な訪問販売 最近、浄化槽関係の機器や消毒剤などを巧妙な手段で、しかも市価の数倍の価格で売り歩くと悪質な業者が目立ちます。これらの被害にあわないように、次のようなポイントを気をつけてください。

＊モーター(アブロー)のコンセントを抜いたり小細工をして、さもモーターが故障しているかのように見える。

＊悪質な訪問販売 最近、浄化槽関係の機器や消毒剤などを巧妙な手段で、しかも市価の数倍の価格で売り歩くと悪質な業者が目立ちます。これらの被害にあわないように、次のようなポイントを気をつけてください。

浄化槽の保守点検を忘れずに……

浄化槽は、槽内に流入した汚物を微生物によって処理するしくみになっていきます。処理した放流水は下水に流れ、沼や河川に流れ込みますので、浄化槽の浄化機能を常に正常に保つことが大切です。これらの問題は未然に防ぐため浄化槽法では保守点検、清掃、法定検査を必ず行うよう設置者、使用者の方に義務づけています。また保守点検を行っていない方は、実地するようお願いします。

悪質な訪問販売

悪質な訪問販売 最近、浄化槽関係の機器や消毒剤などを巧妙な手段で、しかも市価の数倍の価格で売り歩くと悪質な業者が目立ちます。これらの被害にあわないように、次のようなポイントを気をつけてください。

＊悪質な訪問販売 最近、浄化槽関係の機器や消毒剤などを巧妙な手段で、しかも市価の数倍の価格で売り歩くと悪質な業者が目立ちます。これらの被害にあわないように、次のようなポイントを気をつけてください。

高齢者福祉行事

日頃の練習の成果を披露してみませんか 9月15日(祝)16日(水)17日(木)午前9時30分から 場所 つつし荘 内容 ＊展覧会 15日・17日 絵画、書道、写真、生花、手芸、短歌、俳句他 ＊演奏会(15日)

高齢者文化祭

日頃の練習の成果を披露してみませんか 9月15日(祝)16日(水)17日(木)午前9時30分から 場所 つつし荘 内容 ＊展覧会 15日・17日 絵画、書道、写真、生花、手芸、短歌、俳句他 ＊演奏会(15日)

あびこ植物図鑑

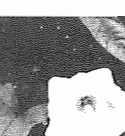

ヒルガオ (ひるがお科)

日本土の野草。道ばななどとしてアサカサオの仲間。普通に見られる朝の草である。勢いよく、白色の地下茎を地中に走らせ、そこから性の茎を伸ばしてのびのびと生える。花は雄しべを5本、雌しべを1本備えているが、普通は実を結ばない。ヒルガオは薬用となる植物で、漢方では、全草を乾燥したものを「雄花」と呼び、利尿薬として使用している。また、民間では、糖尿病に効くというので用いられることもある。(文・写真 佐久間俊行)

募集 文化祭作品

昭和62年度第30回文化祭を11月3日文化の日を中心に約2週間にわたって行います。ふるって作品をお寄せください。締め切りは8月31日。なお、日程・会場の都合で定数になり次第締め切ります。

Table with columns: 内容, 作品, 規格・条件, 申込方法, 申込先. Rows include categories like 手工芸, 盆栽, 洋ラン, 写真, 書道, 民謡, 民舞, 日舞, 洋舞, 詩吟, 謡曲, 歌謡曲, 箏曲.



昭和62年8月1日現在 (対前年比)

- 市役所本庁 85-1111
●つくし野支所 84-8801
●湖北支所 88-0828
●湖北支所 88-2111
●布佐支所 89-2358
●教育委員会 85-1151
●水道局 84-0111
●消防署 84-0119
●少年センター 84-1900
●市史編さん室 85-2481
●保健センター 87-1131
●市民会館 84-3311
●市民図書館 84-1110

もよおし

ふれあいの集い

布佐南地区まちづくり運営協議会では、昨年大変な賑わいをみせたふれあいの集いを、恒例行事にと今年も開催いたします。
日時 8月18日(火)・19日(水)
午後7時から10時まで
場所 図書館布佐分館向い広場
内容 盆踊り大会・金魚すくい・カラオケ大会・スイカ割り大会
問い合わせ 布佐南地区まちづくり運営協議会 ☎89-3740

久寺家通り納涼盆踊り大会と祭礼

日時 8月21日(金)午後7時～盆踊り 8月22日(土)午後7時～カラオケ大会 8月23日(日)午前10時～祭礼 午後7時～盆踊り
場所 栗田第2公園・栗田広場
内容 模擬店、お楽しみ抽選会(第1・3日) 賞品(第2日)等
問い合わせ 久寺家通り納涼盆踊り実行委員会 小野 ☎82-5034

段級位認定囲碁大会

日時 8月30日(日)午前9時30分から
会場 井手口ホール
対象者 5段から13級
会費 段位者 2,500円、級位者 1,500円
申し込み 日本棋院我孫子中央支部 大熊 ☎83-2103

第1回チャリティ囲碁大会

日時 8月30日(日)午前9時30分から
会場 湖北市民センター
競技方法 段A、B級A、B級C、アマチュア方式(点數制)賞状、賞品あり。全員に参加賞、昼食
会費 2,000円(支部会員割引)
申し込み 日本棋院我孫子湖北支部 田中 ☎88-9125 井関 ☎88-5088

節水コマを無料配付

不必要な水が流れないよう水量を調整する節水コマを無料配付します。詳しくは水道局 ☎84-0111へ。

*人口114,814人(+1,659人)
男57,680人 女57,134人
*世帯数35,572世帯(+932世帯)

- 市民図書館湖北分館 87-3055
●市民図書館布佐分館 89-1311
●市民図書館移動図書館 87-0909
●中央公民館 82-0515
●市民体育館 87-1155
●都市改造事務所 85-1171
●身体障害者福祉センター 88-0141
●つつし荘 88-0123
●生活相談課(浄化槽) 87-2379
●(ゴミ)87-0015 (し尿)88-2547
●布佐南近隣センター 89-3740
●天王台北近隣センター 88-9988
●湖北市民センター 82-9927

夏休み親子野外映画会

市青少年相談員連絡協議会では、市内巡回の映画会を行います。都合の良い会場へお届ください。
上映映画 カラーアニメ『ロビンソン漂流記』・『林さん、起』
上映曜日・場所 (入場無料)

Table with columns: 期日(曜日), 地区・支店名, 場所(雨天決行場所). Rows include 8月21日(金) 湖北台 湖北台中央公園, 8月23日(日) 我孫子 中央公民館駐車場, 8月24日(月) 湖北台 湖北小学校校庭, 8月25日(火) 天王台 第三小学校校庭, 8月26日(水) 布佐 びっく小林駐車場.

時間 午後7時から9時(野外のため放物箱参観います)
問い合わせ 社会教育課 ☎85-1151

ほしゅう

第1回市絵画展作品

会期 11月14日(土)～20日(金)
会場 市民会館
出品資格 18歳以上の市内在住者、在勤、在学者
作品規格 日本画、洋画等(いざれも10号～50号)
出品数・出品料 1人1点1,000円
出品手続き・問い合わせ 往歳ハガキに住所、氏名、年齢、電話番号、勤務及び進学先、職名、大妻さを記入し、我孫子1884教育委員会社会教育課 ☎85-1151へ。

昭和62年度千葉県職員千葉市町村立学校事務職員

受付期間 9月7日～16日
第1次試験日 10月18日(日)
受験資格 昭和41年4月2日(日)から昭和45年4月1日までに生まれたる。(学歴は問いません)
問い合わせ・書類提出先 千葉県人事委員会事務局任用課 ☎0472-23-3743 千260-91 千葉中央郵便局庶務課40号 千葉市市町場1番1号(県庁内)

1週間の行事・日程・休日当番表
テレホンサービス ☎85-1313

はり・きゅう・マッサージ 無料奉仕

日時 9月25日(金)午前10時～午後3時まで
場所 老人福祉センター
対象者 市内在住65以上の方
申し込み 9月11日(金)までに、ハガキに住所、氏名、年齢、電話番号を明記し、福祉課へ。先着100名。

川柳愛好者の皆さんへ

東葛地区在住の川柳愛好者で、「川柳句会」を開きます。10月スタートに向け現在準備中です。興味のある方はご連絡ください。
申し込み・問い合わせ 電話またはハガキで流山市府本台340-59 神田治 ☎(53)3693

税に関する高校生の作文

テーマ 税に関することであれば、何でも結構です。3,000字以内
応募方法 9月5日(土)までに各高校または柏税務署へ
問い合わせ 柏税務署総務課 ☎46-2321

親子パソコン教室

日時 8月25日(火)、26日(水)
午前9時 10:00～11:30
午後9時 13:30～15:00
場所 日本電気我孫子事業場
内容 パソコンによるゲーム等
対象 市内の小学校1年生～3年生の親子160組
申し込み 8月17日(月)～19日(水) 午前9時～11時
問い合わせ 日本電気我孫子事業場総務課石森・太田 ☎85-0034

就業構造基本調査について

総務庁統計局では、10月1日現在で62年就業構造基本調査を実施します。この調査は、雇用、失業対策や経済政策など行政に役立てるための大切な調査です。9月1日から22日までの間、一定地域にお住いのすべての世帯に調査員がお伺いしますのでご協力くださるようお願いいたします。

危険物取扱者保安講習会

日時 11月11日(水)午前9時30分
場所 野田市文化会館
対象者 甲種、乙種及び丙種危険物取扱者免状所持者で取扱作業に従事している者又は希望者
受講申請受付期間 8月24日から8月27日まで
受講手数料 4,000円(興紙紙)
問い合わせ 消防本部予防課 ☎84-0119

市民会館の催し

ヤングミュージックフェスティバル
本日16日午前10時開演!
場所 市民会館ホール
主催 教育委員会



市民プールオープン

給水制限により中止してありました市民プールは、8月2日よりオープンしました。
営業時間 午前9時～午後5時
問い合わせ ☎83-0300

戦没者の遺族のみなさんへ

特別弔慰金の請求手続きはお済みですか。これまでに特別弔慰金を受給した方や昭和54年4月1日から60年3月31日までの間に公務扶助料、遺族年金等の受給権者がいなくなった方は、昭和63年6月13日までに手続きしてください。
市役所窓口 厚生課社会係

千葉県消費者大学

期間 9月8日～11月18日まで10日開催
時間 午後1時30分～3時30分
受講料 無料
対象 消費者団体の会員、各種消費者生活講座の修了者、その他消費者問題に関心のある方で、隙間として平日夜に参加できる方。
問い合わせ 市民生活課

身元をさがす相談所

千葉県警察では、身元のわからない死者の身元をさがすため、次の日程で相談所を開きます。

Table with columns: 月日, 場所. Rows include 9月1日(火) 不更津警察署, 9月4日(金) 館山警察署, 9月8日(火) 茂原警察署, 9月11日(金) 柏警察署, 9月13日(日) 本郷警察署, 9月17日(木) 本郷警察署.

※時刻は午前9時～午後4時まで

千葉県警では警察官を募集しています

- 16日 日曜当番区-テレホンサービス
17日 夜間当番区-日曜当番区(市役所)9:00-11:00
17日 夜間当番区-市役所センター 9:00-11:00
17日 市民図書館休館
17日 つづし荘休館
18日 法律相談-市民相談室 9:00-15:00
19日 消費者生活相談-市民相談室 10:00-15:00
20日 年金相談-市民相談室 10:00-15:00
20日 健康相談-つつし荘 10:00-11:30
21日 日曜当番区-テレホンサービス
21日 夜間当番区-日曜当番区(市役所)9:00-11:00
21日 夜間当番区-市役所センター 9:00-11:00
21日 市民図書館休館
21日 つづし荘休館
22日 日曜当番区-テレホンサービス
22日 夜間当番区-日曜当番区(市役所)9:00-11:00
22日 夜間当番区-市役所センター 9:00-11:00
22日 市民図書館休館
22日 つづし荘休館
23日 日曜当番区-テレホンサービス
23日 夜間当番区-日曜当番区(市役所)9:00-11:00
23日 夜間当番区-市役所センター 9:00-11:00
23日 市民図書館休館
23日 つづし荘休館
24日 入籍行政相談-市民相談室 10:00-15:00
24日 交通事故相談-市民生活課 10:00-15:00
24日 心配ごと相談-市民センター 9:00-15:00
24日 市民図書館休館
24日 つづし荘休館
25日 法律相談-市民相談室 9:00-15:00
25日 つづし荘休館
26日 消費者生活相談-市民相談室 10:00-15:00
26日 アルコール家庭相談-天王台青年館 13:30-15:30
26日 老人健康相談-つつし荘 13:30-15:00
27日 日曜当番区-テレホンサービス
27日 夜間当番区-日曜当番区(市役所)9:00-11:00
27日 夜間当番区-市役所センター 9:00-11:00
27日 市民図書館休館
27日 つづし荘休館
28日 日曜当番区-テレホンサービス
28日 夜間当番区-日曜当番区(市役所)9:00-11:00
28日 夜間当番区-市役所センター 9:00-11:00
28日 市民図書館休館
28日 つづし荘休館
29日 日曜当番区-テレホンサービス
29日 夜間当番区-日曜当番区(市役所)9:00-11:00
29日 夜間当番区-市役所センター 9:00-11:00
29日 市民図書館休館
29日 つづし荘休館
30日 日曜当番区-テレホンサービス
30日 夜間当番区-日曜当番区(市役所)9:00-11:00
30日 夜間当番区-市役所センター 9:00-11:00
30日 市民図書館休館
30日 つづし荘休館
31日 日曜当番区-テレホンサービス
31日 夜間当番区-日曜当番区(市役所)9:00-11:00
31日 夜間当番区-市役所センター 9:00-11:00
31日 市民図書館休館
31日 つづし荘休館

ストップ/交通死亡事故

県内の交通死亡事故は7月13日現在で死者236名で、本年2月から全国ワースト1位を続けています。市内においても7月13日現在で死者4名を出し、前年同期に比べて倍という厳しい状況です。夏をを迎えて死亡事故、特に若者による二輪車事故が多発しています。安全運転に心がけましょう。

都市計画下水道の縦断変更案の縦断

都市計画の種別 我孫子都市計画下水道(流域間連公共下水道)
縦断期間 8月18日～8月31日
縦断場所 建設部下水道課
問い合わせ 下水道課計画係

明るい話題

※パソコンプラザエコーから簡易メーサーホームひまわり園に絵本おもちゃの寄贈がありました。
※鶴見原塚(松戸)から簡易メーサーホームひまわり園にピアノの寄贈がありました。
※ボランティアグループ華華から身体障害者福祉センターに7,031円の寄付がありました。
※水子会我孫子支部から社会福祉整備基金にとあやめ祭りの利物研ぎの福祉助成金8,780円の寄付がありました。
※後手3方研究会から社会福祉整備基金にと1万円の寄付がありました。
※ファミリマートグレース本店から社会福祉整備基金にと8,136円の寄付がありました。
※藤原マヤ子(緑)よりヘッドの寄贈がありました。
※匿名の方よりルーム健康器とベッドの寄贈がありました。